



Estimación de personas extranjeras

Residentes habituales en Chile al 31 de diciembre de 2021

Distribución regional y comunal

Octubre 2022

ine.gob.cl

serviciomigraciones.cl

Antecedentes

El Instituto Nacional de Estadísticas (INE) y el Servicio Nacional de Migraciones (Sermig), en colaboración con la Policía de Investigaciones (PDI), el Ministerio de Relaciones Exteriores (Minrel) y el Servicio de Registro Civil e Identificación (SRCel), entregan una estimación acerca de la cantidad de personas extranjeras residentes habituales en Chile al 31 de diciembre de 2021 **a nivel nacional, regional y para las de comunas (con 10.000 o más personas extranjeras) de dicha estimación.**

Esta es la cuarta versión de la estimación de personas extranjeras residentes en Chile, tras las publicadas para los años 2018, 2019 y 2020.

En este estudio, **se define por persona extranjera residente a aquellas nacidas en el extranjero (censo 2017) o que no tienen nacionalidad chilena (registros administrativos), residentes habituales en Chile o que han solicitado un permiso de residencia en el país.**



ine.gob.cl

serviciomigraciones.cl

Objetivos

Estimar el número de personas extranjeras residentes en Chile al 31 de diciembre de 2021, según sexo, tramo de edad, país, y con desagregación geográfica nacional, regional y principales comunas de residencia.

Objetivos específicos:

1. Obtener una estimación del número de personas extranjeras residentes en Chile al 31 de diciembre de 2021.
2. Caracterizar a las personas extranjeras residentes en Chile al 31 de diciembre de 2021, según sexo, tramo de edad, país, y con desagregación geográfica nacional, regional y comunal según su lugar de residencia.
3. Exponer la evolución histórica en las estimaciones de personas extranjeras residentes en Chile 2018-2021, según sexo, tramo de edad, país, y con desagregación geográfica nacional, regional y comunal según su lugar de residencia.
4. Distinguir los principales resultados según fuente censal y registros administrativos.

Metodología

Desde el año 2018 se ha planteado un modelo de estimación de personas extranjeras que mantenga como base la agregación de datos provenientes del Censo 2017 y registros administrativos postcensales.

Modelo actual:
Aplicación del principio
de mejora continua

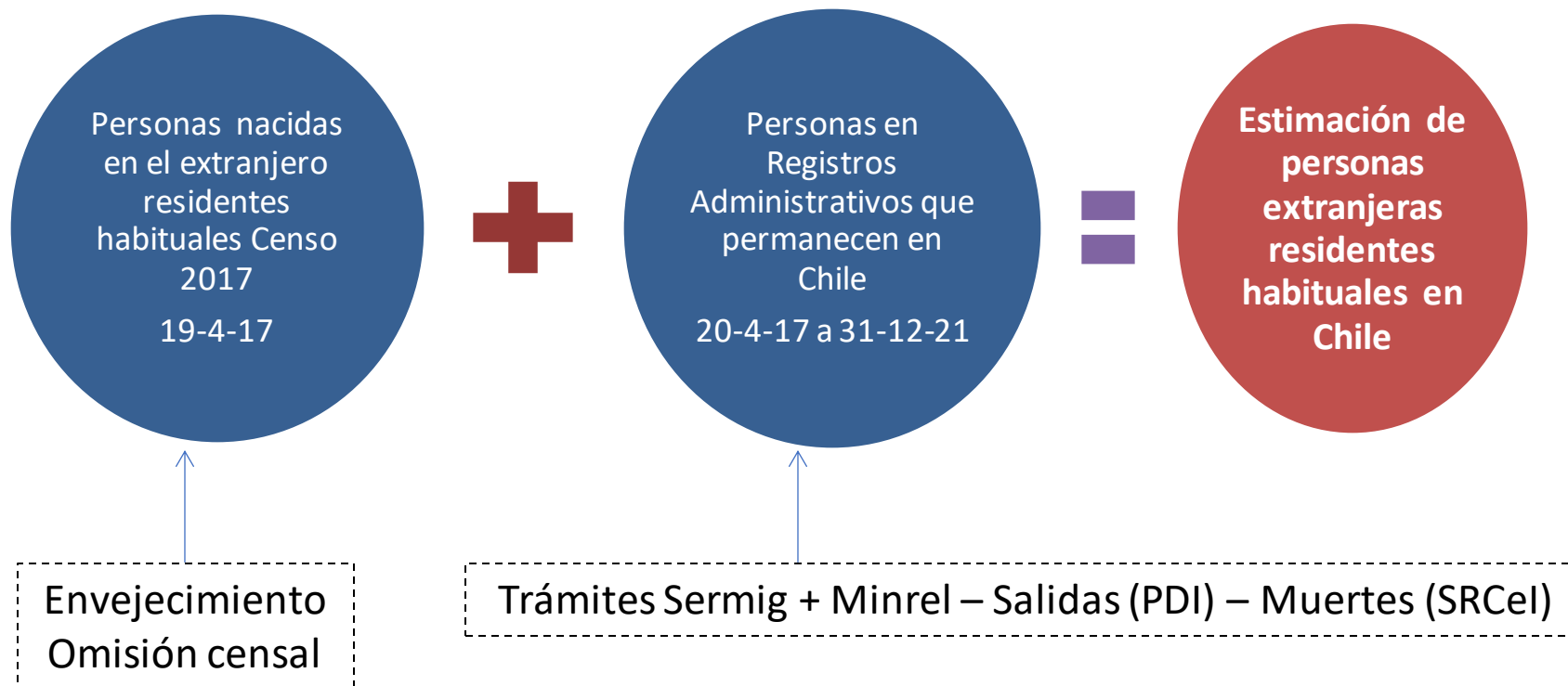

Instituciones y fuentes de información

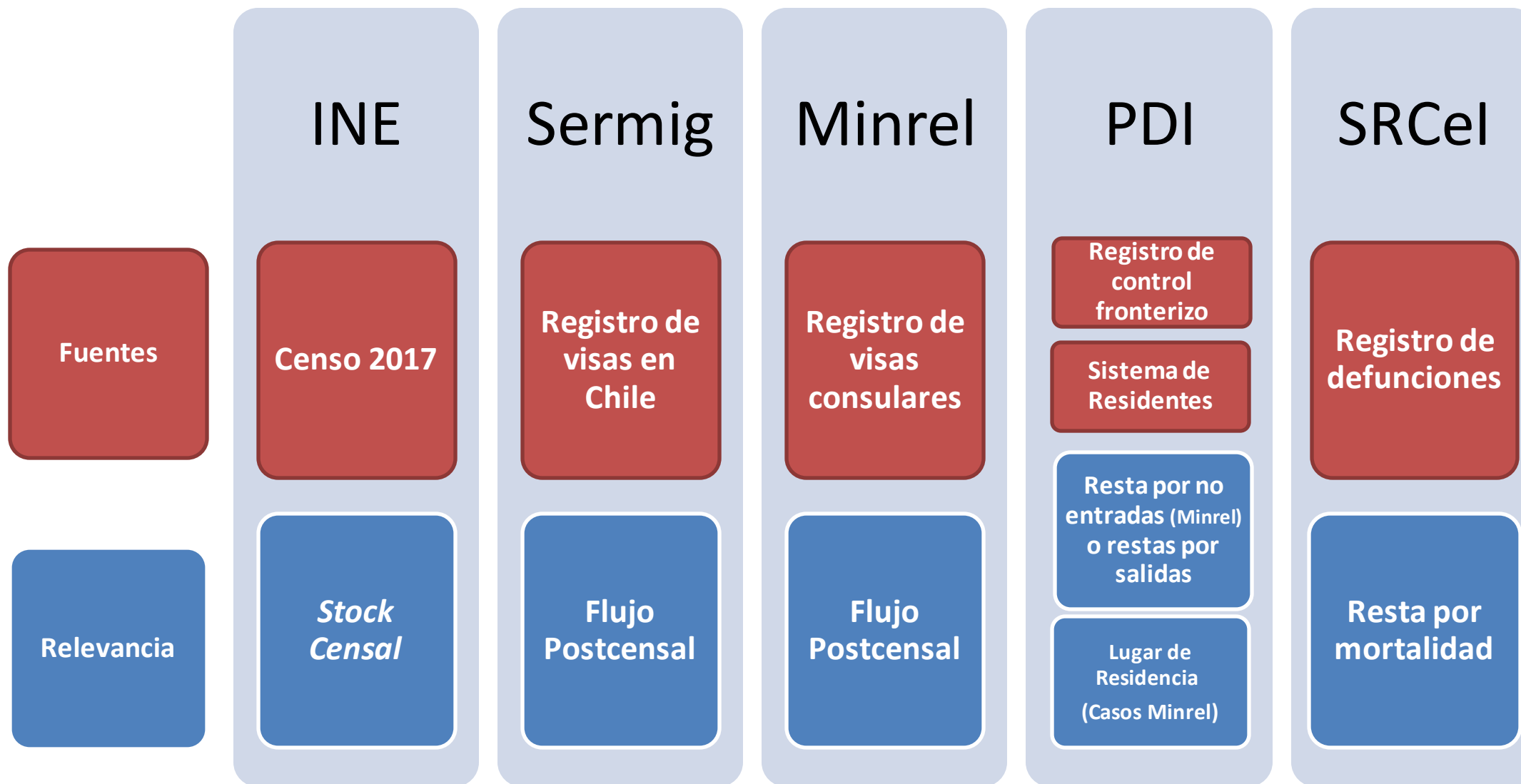

Pirámide de la población extranjera estimada a diciembre de 2021

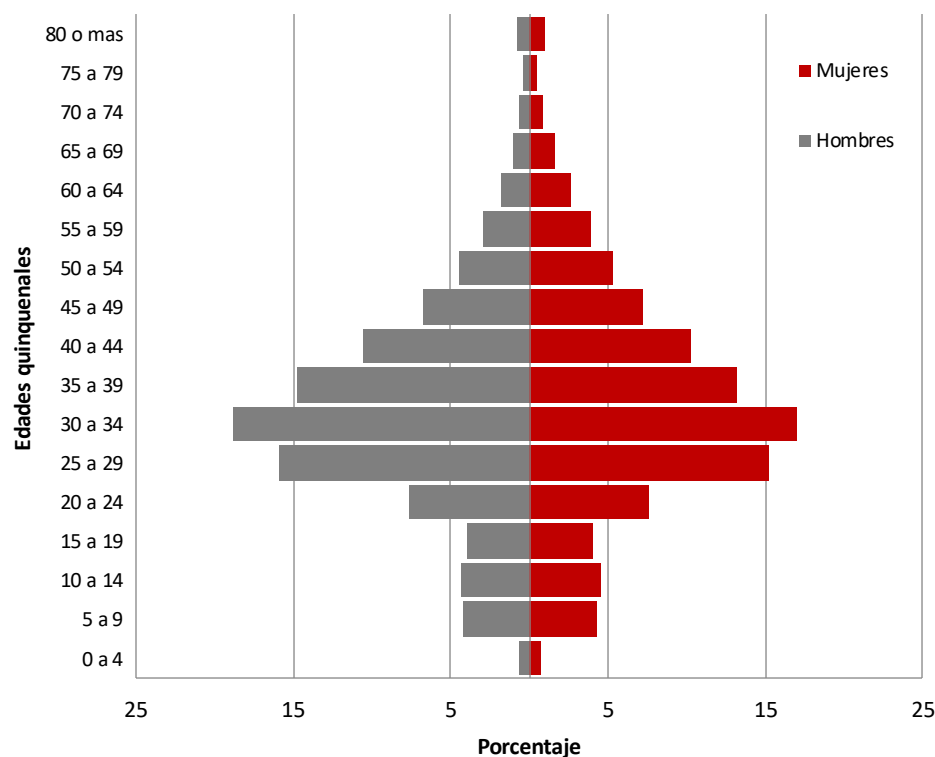

Nota: se excluye la edad ignorada

Fuente: INE- Sermig

Para el año 2021 se estimó un total de **1.482.390** personas extranjeras residentes de Chile, lo cual representa un crecimiento absoluto respecto de los estimado para 2018 de 182.958 personas y un crecimiento relativo para el mismo periodo de 14,1%. Respecto a los estimado para 2020, el crecimiento absoluto de esta población fue de 22.343 personas y un crecimiento relativo de 1,5%.

Se estimó un total de **744.213 hombres extranjeros y 738.177 mujeres extranjeras**, lo que representa una relación de masculinidad de 100,8 hombres por cada cien mujeres, es decir, cada sexo representa cerca del 50% de la estimación.

La población extranjera tanto de hombres como mujeres se concentra entre los 25 y 39 años, con mayor preponderancia en el grupo **30 a 34 años que concentra el 18% del total de la población extranjera**.

Mapa distribución porcentual de la población extranjera estimada en 2021

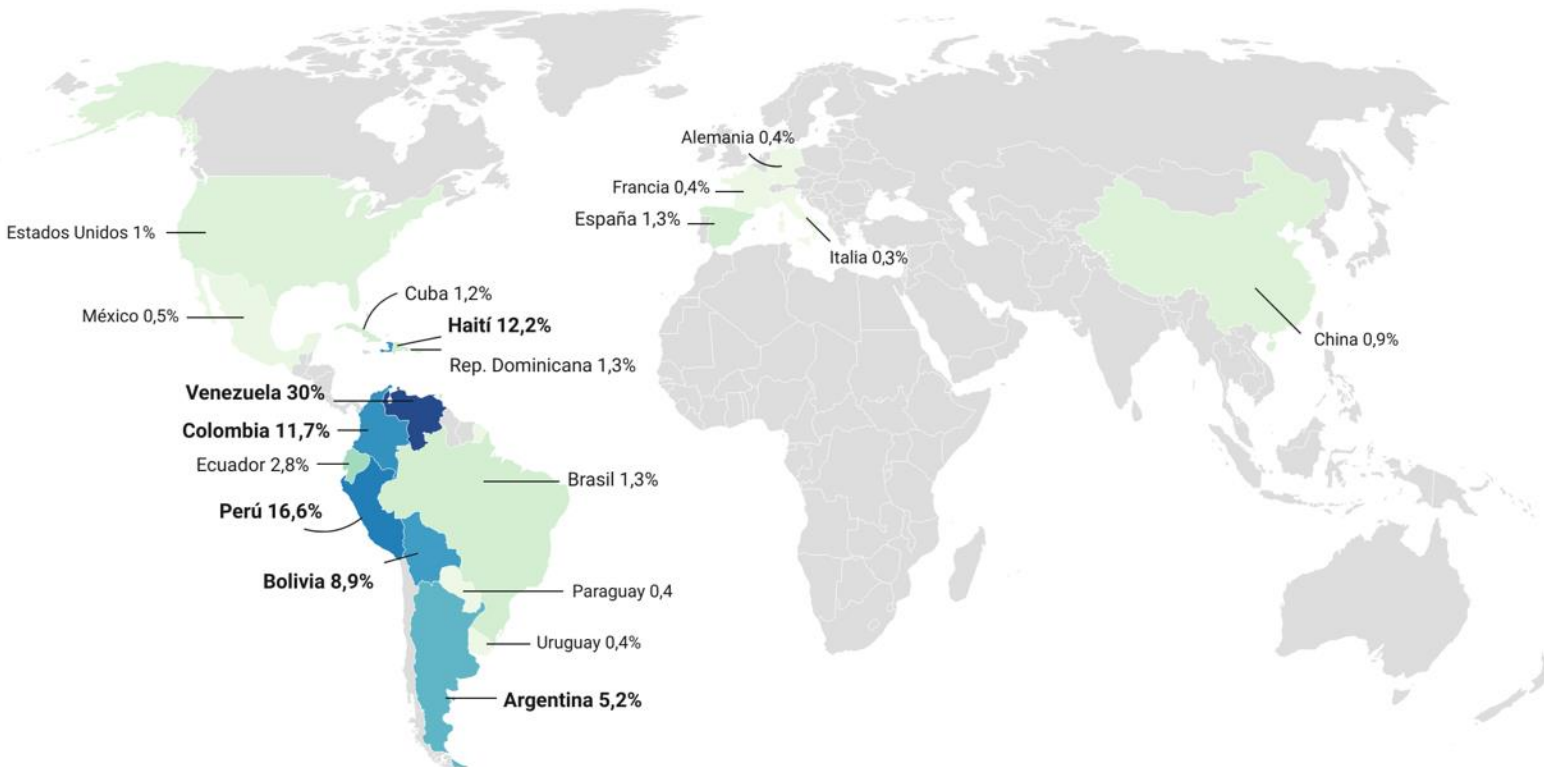

Notas: Se excluyen las categorías Otro país (2,9%) y país no declarado (0,2%). La suma de las cifras porcentuales podría no sumar 100% debido al redondeo de decimales.

Fuente: INE- Sermig

En 2021, a nivel nacional, el **30,0%** de la población extranjera proviene de **Venezuela**, seguido de **Perú** con **16,6%** y **Haití** con **12,2%**.

En relación con lo estimado para el año 2020, Venezuela perdió 0,7 puntos porcentuales cuando representaba 30,7%, también Haití perdió 0,3 puntos porcentuales pasando de 12,5% a 12,2% entre 2020 y 2021.

Por su parte, en el mismo periodo, Perú, Colombia y Bolivia aumentaron sus pesos relativos pasando de 16,3% a 16,6%; de 11,4% a 11,7% y 8,5% a 8,9% respectivamente. Argentina se mantuvo en 5,2% en ambos años.

Distribución la población extranjera según región de residencia habitual, estimada al 31 de diciembre, años 2018 – 2021.

Región	2018		2019		2020		2021	
	Total	%	Total	%	Total	%	Total	%
Total País	1.299.432	100	1.448.391	100	1.460.047	100	1.482.390	100
Arica y Parinacota	25.670	2,0	27.883	1,9	30.077	2,1	32.571	2,2
Tarapacá	62.852	4,8	68.243	4,7	69.329	4,7	73.030	4,9
Antofagasta	91.823	7,1	100.785	7,0	101.948	7,0	106.274	7,2
Atacama	16.166	1,2	18.920	1,3	18.979	1,3	19.526	1,3
Coquimbo	30.864	2,4	34.253	2,4	34.024	2,3	34.871	2,4
Valparaíso	85.515	6,6	97.601	6,7	96.664	6,6	97.058	6,5
Metropolitana	812.950	62,6	897.692	62,0	904.025	61,9	909.414	61,3
O'Higgins	38.157	2,9	43.553	3,0	42.991	2,9	45.200	3,0
Maule	36.338	2,8	40.989	2,8	40.672	2,8	41.173	2,8
Ñuble	10.449	0,8	11.465	0,8	11.172	0,8	11.959	0,8
Biobío	28.167	2,2	34.996	2,4	34.888	2,4	34.398	2,3
La Araucanía	18.747	1,4	21.283	1,5	21.256	1,5	21.270	1,4
Los Ríos	7.143	0,5	8.160	0,6	8.115	0,6	8.260	0,6
Los Lagos	21.943	1,7	26.715	1,8	26.869	1,8	26.519	1,8
Aysén	3.396	0,3	3.853	0,3	3.898	0,3	3.883	0,3
Magallanes	8.007	0,6	9.951	0,7	10.017	0,7	9.956	0,7
Región Ignorada	1.245	0,1	2.049	0,1	5.123	0,4	7.028	0,5

Nota: las sumas de las cifras porcentuales podrían no sumar 100% debido al redondeo de decimales

Fuente: INE- Sermig

La Región Metropolitana en 2021 concentra el **61,3%** de la población extranjera del país, sin embargo, su peso relativo ha disminuido en el tiempo. Si bien entre 2018 y 2021 creció en 96.464 personas (crecimiento relativo de 11,9%) su peso relativo respecto al total de la población extranjera disminuyó en 1,3 puntos porcentuales pasando de 62,6% en 2018 a 61,3%.

En términos absolutos la segunda región que más creció entre 2020 y 2021 fue Antofagasta con un incremento de 4.326 personas, mientras que en términos relativos **la región que más aumento en el último año fue Arica y Parinacota que creció en 8,3%, seguida de Ñuble que creció en 7,0%.**

La Región Metropolitana tiene la mayor cantidad de personas extranjeras, con 909.414 personas. En segundo lugar, se consolida Antofagasta, con 106.274 personas, y luego Valparaíso, con 97.058 personas.



Metropolitana

1



Antofagasta

2



Valparaíso

3



Arica y Parinacota

8,3%

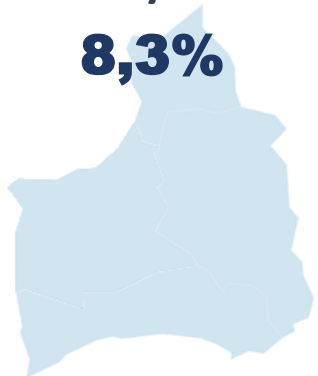

Ñuble

7,0%

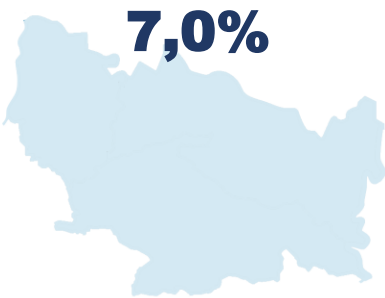

Tarapacá

5,3%



En el último año (2020-2021) las regiones que más crecieron en términos relativos fueron Arica y Parinacota (8,3%), Ñuble (7,0%) y Tarapacá (5,3%)

Resultados Regionales

Metropolitana

96.464

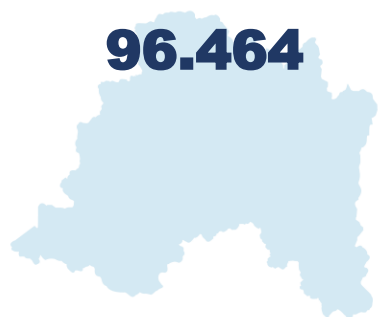

Antofagasta

14.451

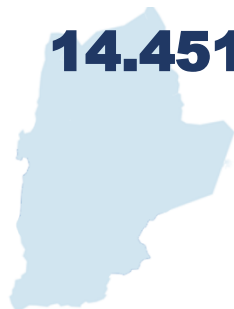

Valparaíso

11.543

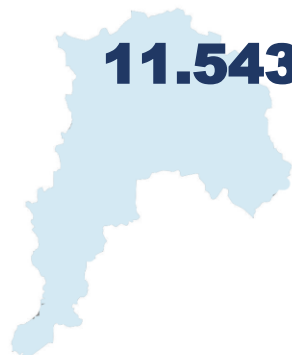

Las regiones con mayores incrementos absolutos en el período 2018-2021, fueron: Metropolitana con 96.464 personas, Antofagasta con 14.451 personas y Valparaíso con 11.543

Las regiones que más crecieron en términos relativos, en el período (2018-2021), son: Arica y Parinacota (26,9%), Magallanes (24,3%) y Biobío (22,1%)



Arica y Parinacota

26,9%

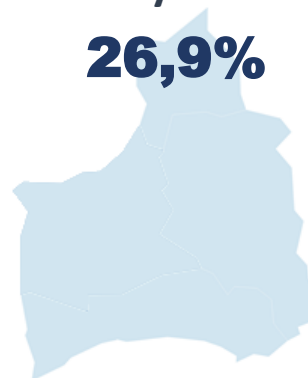

Magallanes

24,3%

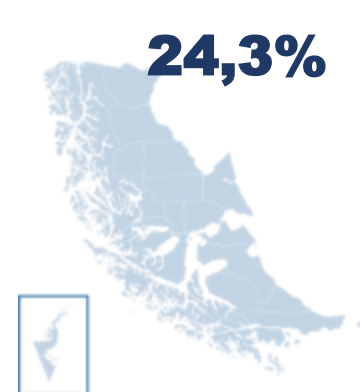

Biobío

22,1%

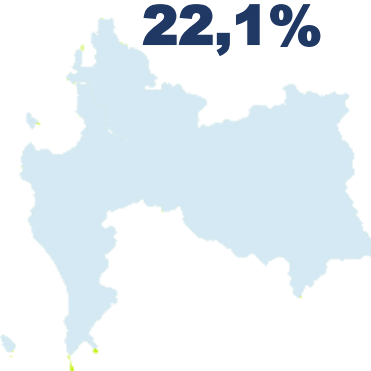

Resultados Regionales

Maule

140,2

O'Higgins

131,3

Ñuble

119,5

Las tres regiones donde la población extranjera estimada en 2021 tuvo la relación de masculinidad más alta fueron: Maule (129,9), O'Higgins (126,6) y Ñuble (125,4)

Las tres regiones donde la población extranjera estimada en 2021 tuvo la relación de masculinidad más baja fueron: Antofagasta con 88,3, Magallanes con 90,4 y Arica y Parinacota con 91,8 hombres por cada 100 mujeres.

Antofagasta

88,3

Magallanes

90,4

Arica y Parinacota

91,8

Distribución porcentual de la población extranjera estimada según región de residencia por principales países. Estimada al 31 de diciembre 2021.

■ Venezuela ■ Perú ■ Haití ■ Colombia ■ Bolivia ■ Otros países

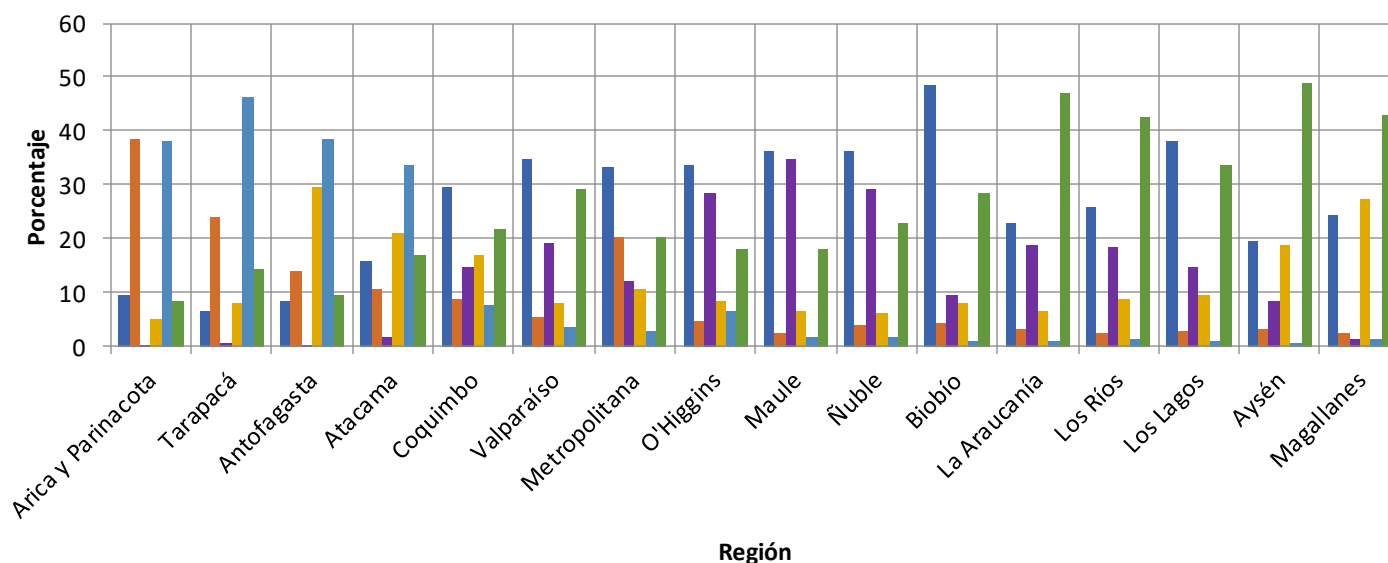

Notas: se excluye la región ignorada. La categoría "Otros países" incluye al país ignorado. La suma de las cifras porcentuales podría no sumar 100% debido al redondeo de decimales

Fuente: INE-Sermig

Al 31 de diciembre de 2021, Venezuela es el país que registra el mayor porcentaje en 8 regiones del país, siendo los porcentajes más altos los observados en las regiones de Biobío (48,4%), Los Lagos (38,3%) y Maule (36,3%).

Las personas de Perú presentan la mayor concentración en Arica y Parinacota, donde representan el 38,5% de la población extranjera, cifra que en 2020 era 36,9%.

Las tres regiones con la mayor proporción de personas de Haití son: Maule, con 34,9%; Ñuble, con 29,1% y O'Higgins, con 28,6%.

Las personas extranjeras de Colombia, al igual que en 2020 presentan el mayor porcentaje en Antofagasta, al concentrar el 29,4% del total regional estimado.

Los pesos relativos más altos del colectivo de Bolivia se ubican en el norte del país, principalmente en Tarapacá con 46,4% (Cifra que en 2020 se situó en 45,7%).



Para 2021 se estimó un total de 32.571 personas extranjeras residentes en Arica y Parinacota. Esta cifra representa un aumento absoluto de 2.494 personas y un alza relativa de 8,3% respecto a 2020.

La población extranjera en esa región se compuso de 15.590 hombres y 16.981 mujeres.

El 49,9% de la población extranjera en esta región se concentra entre los 25 y 44 años.

Los colectivos de Perú y Bolivia son los más predominantes, con 38,5% y 38,2%, respectivamente. Destaca la reducción de la proporción de venezolanos entre 2019 y 2021, que pasó de 10,8% a 9,6%, lo que hizo que Bolivia y Perú aumentaran levemente sus pesos relativos en 2021.

Pirámide de la población extranjera residente en la Región de Arica y Parinacota, estimada al 31 de diciembre de 2021

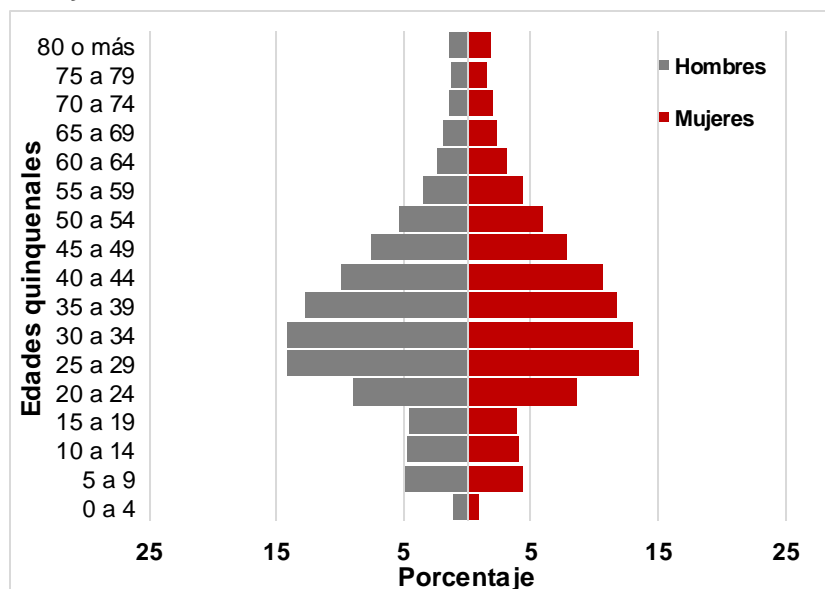

Fuente: INE-Sermig

Distribución porcentual de la población extranjera residente en la Región de Arica y Parinacota según país, estimada al 31 de diciembre, años 2018-2021.

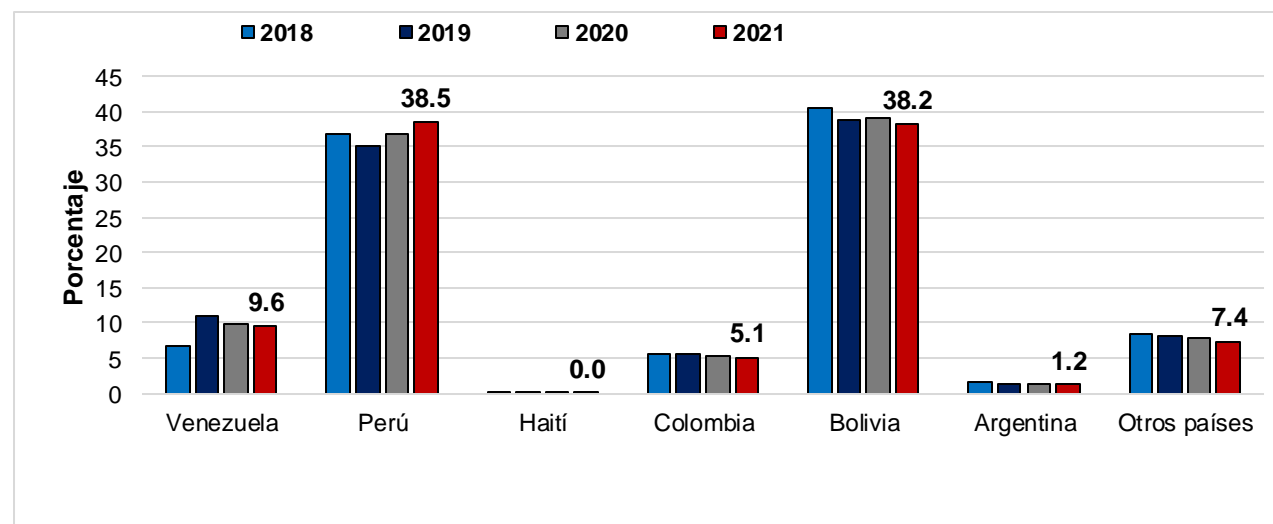

Notas: la categoría "Otros países" incluye al país ignorado. La suma de las cifras porcentuales podría no sumar 100% debido al redondeo de decimales.

Fuente: INE-Sermig



Para 2021 se estimó un total de 73.030 personas extranjeras residentes en Tarapacá. Esta cifra representa un aumento absoluto de 3.701 personas y un alza relativa de 5,3% respecto a 2020.

La población extranjera en esa región se compuso de 35.485 hombres y 37.545 mujeres.

Pirámide de la población extranjera residente en la Región de Tarapacá, estimada al 31 de diciembre de 2021

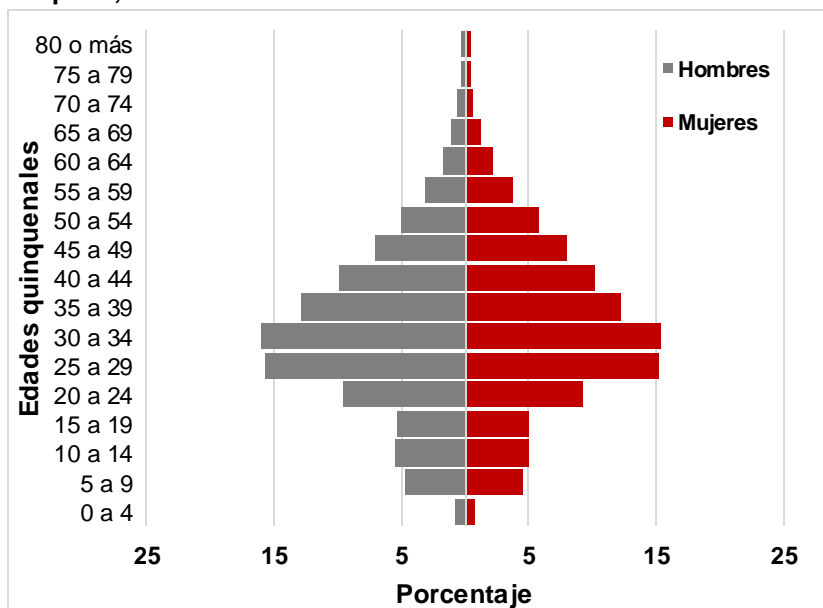

Fuente: INE- Sermig

El 53,7% de la población extranjera en esta región se concentra entre los 25 y 44 años.

En los cuatro años de estimaciones, el colectivo de Bolivia es el principal grupo de personas extranjeras, con 46,4% en el año 2021, seguido del colectivo de Perú, con 23,9%, los que en conjunto suman 70,3% del total de la población extranjera en la región.

Distribución porcentual de la población extranjera residente en la Región de Tarapacá según país, estimada al 31 de diciembre, años 2018 – 2021.

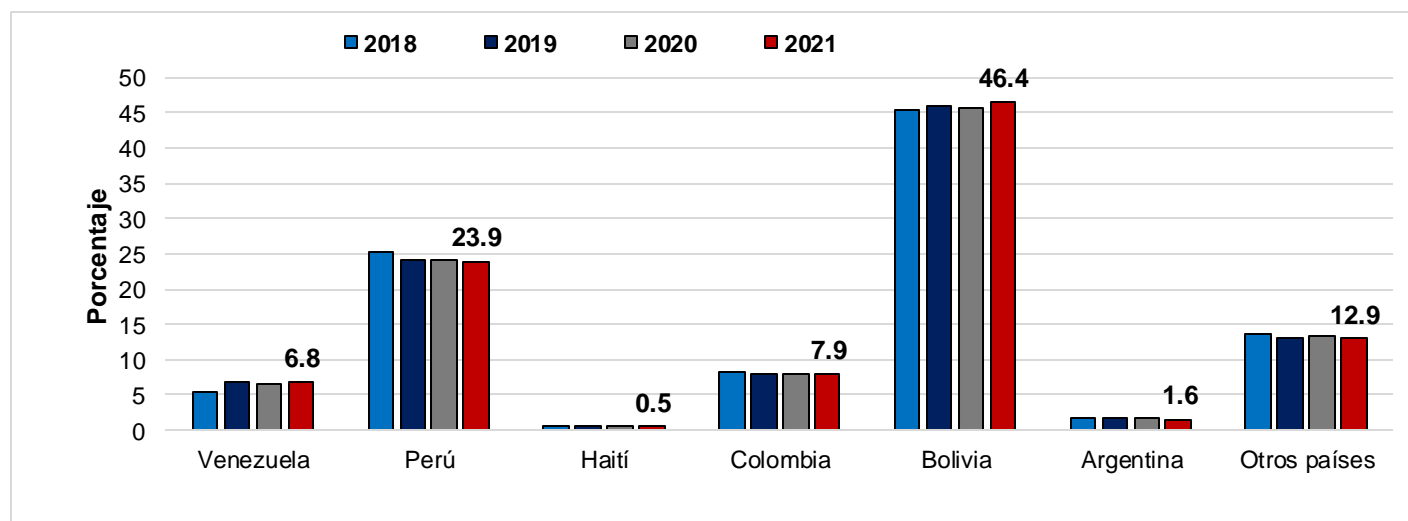

Notas: la categoría "Otros países" incluye al país ignorado. La suma de las cifras porcentuales podría no sumar 100% debido al redondeo de decimales.

Fuente: INE- Sermig



Para 2021 se estimó un total de 106.274 personas extranjeras residentes en la Región de Antofagasta. Esta cifra representa un aumento absoluto de 4.326 personas y un alza relativa de 4,2% respecto a lo estimado para 2020.

En 2021 la población extranjera en esa región se compuso de 49.841 hombres y 56.433 mujeres.

El 53,2% de la población extranjera en esta región tiene entre 25 y 44 años.

El colectivo de Bolivia es el principal en la región, con 38,6%, seguido por el de Colombia, con 29,4%.

Pirámide de la población extranjera residente en la Región de Antofagasta, estimada al 31 de diciembre de 2021

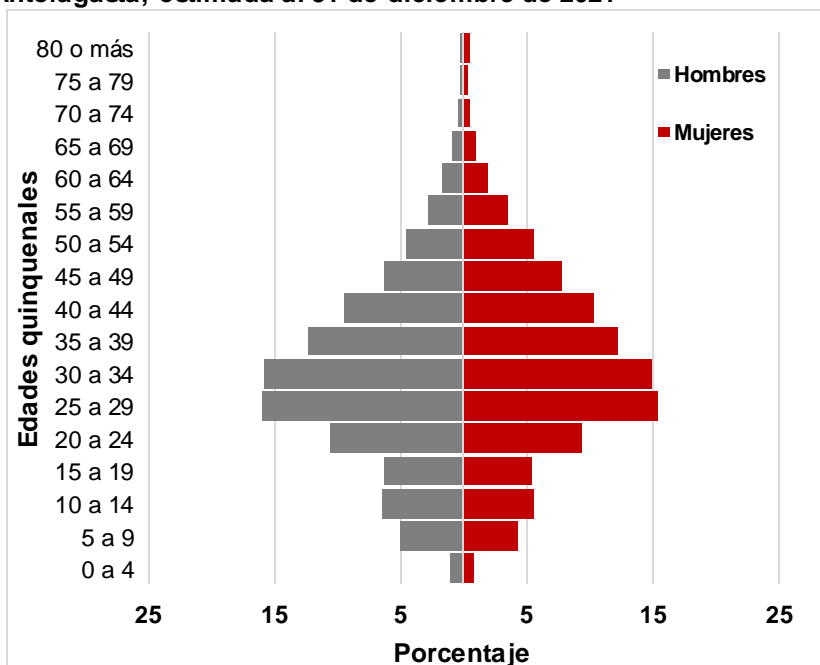

Fuente: INE- Sermig

Distribución porcentual de la población extranjera residente en la Región de Antofagasta según país, estimada al 31 de diciembre, años 2018 – 2021.

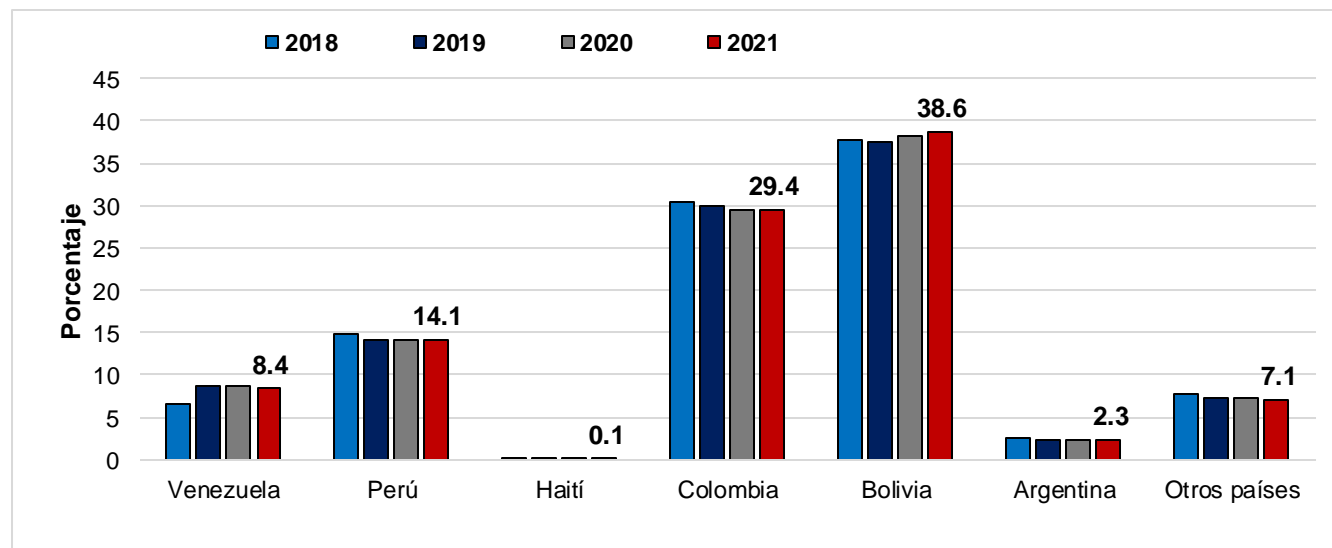

Notas: la categoría "Otros países" incluye al país ignorado. La suma de las cifras porcentuales podría no sumar 100% debido al redondeo de decimales.

Fuente: INE- Sermig



Para 2021 se estimó un total de 19.526 personas extranjeras residentes en Atacama. Esta cifra representa un aumento absoluto de 547 personas y un alza relativa de 2,9% respecto a lo estimado para 2020.

En 2021, la población extranjera en esa región se compuso de 9.796 hombres y 9.730 mujeres.

Pirámide de la población extranjera residente en la Región de Atacama, estimada al 31 de diciembre de 2021

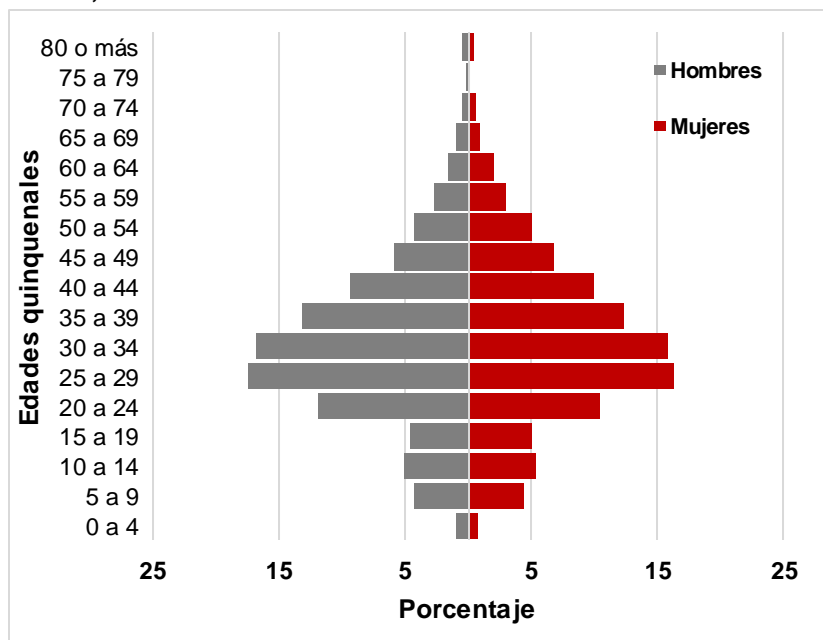

Fuente: INE- Sermig

El 55,6% de la población extranjera en esta región tiene entre 25 y 44 años.

El colectivo de Bolivia es el principal en la región, con 33,7%, seguido por el de Colombia, con 21,1%.

Distribución porcentual de la población extranjera residente en la Región de Atacama según país, estimada al 31 de diciembre, años 2018 – 2021.

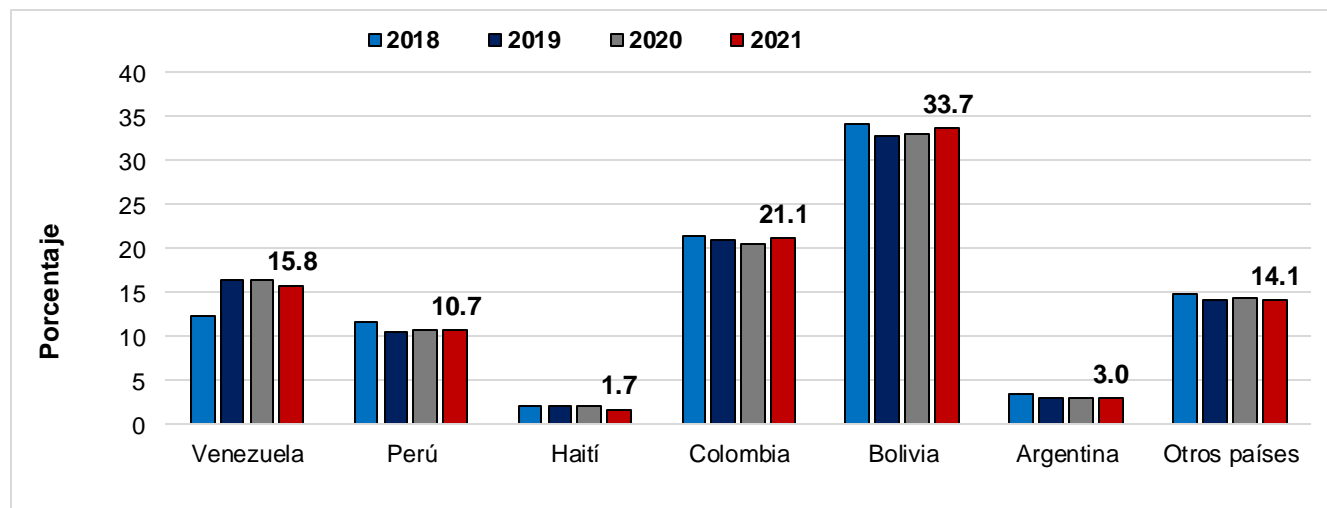

Notas: la categoría "Otros países" incluye al país ignorado. La suma de las cifras porcentuales podría no sumar 100% debido al redondeo de decimales.

Fuente: INE- Sermig

Para 2021 se estimó un total de 34.871 personas extranjeras residentes en Coquimbo. Esta cifra representa un aumento absoluto de 847 personas (2,5% relativa) respecto a lo estimado para 2020.

En 2021, la población extranjera en esa región se compuso de 18.340 hombres y 16.531 mujeres.

Pirámide de la población extranjera residente en la Región de Coquimbo, estimada al 31 de diciembre de 2021

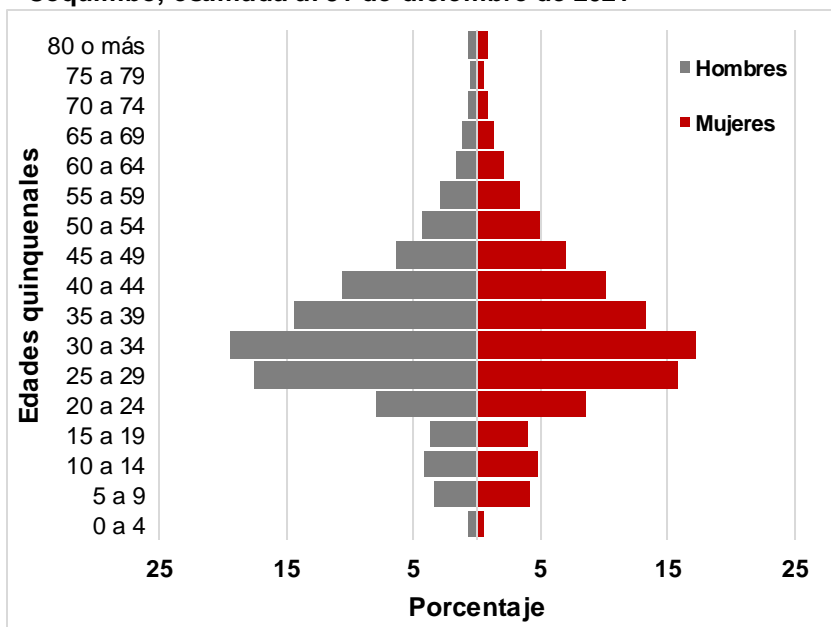

Fuente: INE- Sermig

El 59,4% de la población extranjera en esta región tiene entre 25 y 44 años.

El colectivo de personas extranjeras de Venezuela es el principal en la región, con 29,7%, presentando una disminución de -0,7 puntos porcentuales respecto a 2020.

Distribución porcentual de la población extranjera residente en la Región de Coquimbo según país, estimada al 31 de diciembre, años 2018 – 2021.

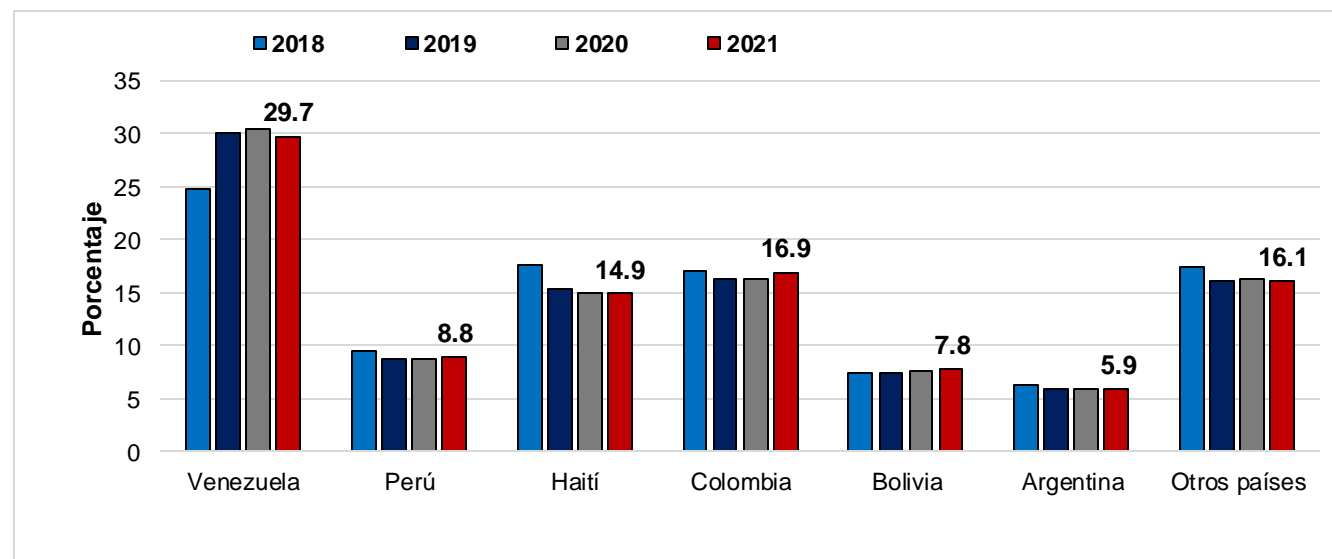

Notas: la categoría "Otros países" incluye al país ignorado. La suma de las cifras porcentuales podría no sumar 100% debido al redondeo de decimales.

Fuente: INE- Sermig

Para 2021 se estimó un total de 97.058 personas extranjeras residentes en la Región de Valparaíso.

Esta cifra representa un aumento de 394 personas y un aumento relativo de 0,4% respecto a lo estimado para 2020.

En 2021, la población extranjera en esa región se compuso de 51.840 hombres y 45.218 mujeres.

El 60,1% de la población extranjera en esta región tiene entre 25 y 44 años.

El colectivo de personas extranjeras de Venezuela es el principal en la región, con 34,6%, presentando una disminución de -0,4 puntos porcentuales respecto a 2020.

Pirámide de la población extranjera residente en la Región de Valparaíso, estimada al 31 de diciembre de 2021

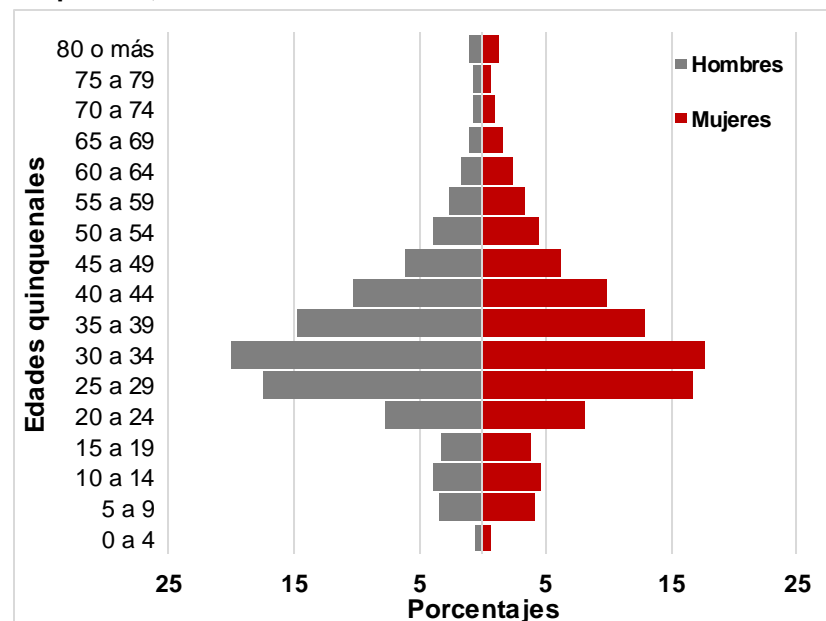

Notas: se excluye la edad ignorada
Fuente: INE- Sermig

Distribución porcentual de la población extranjera residente en la Región de Valparaíso según país, estimada al 31 de diciembre, años 2018 – 2021

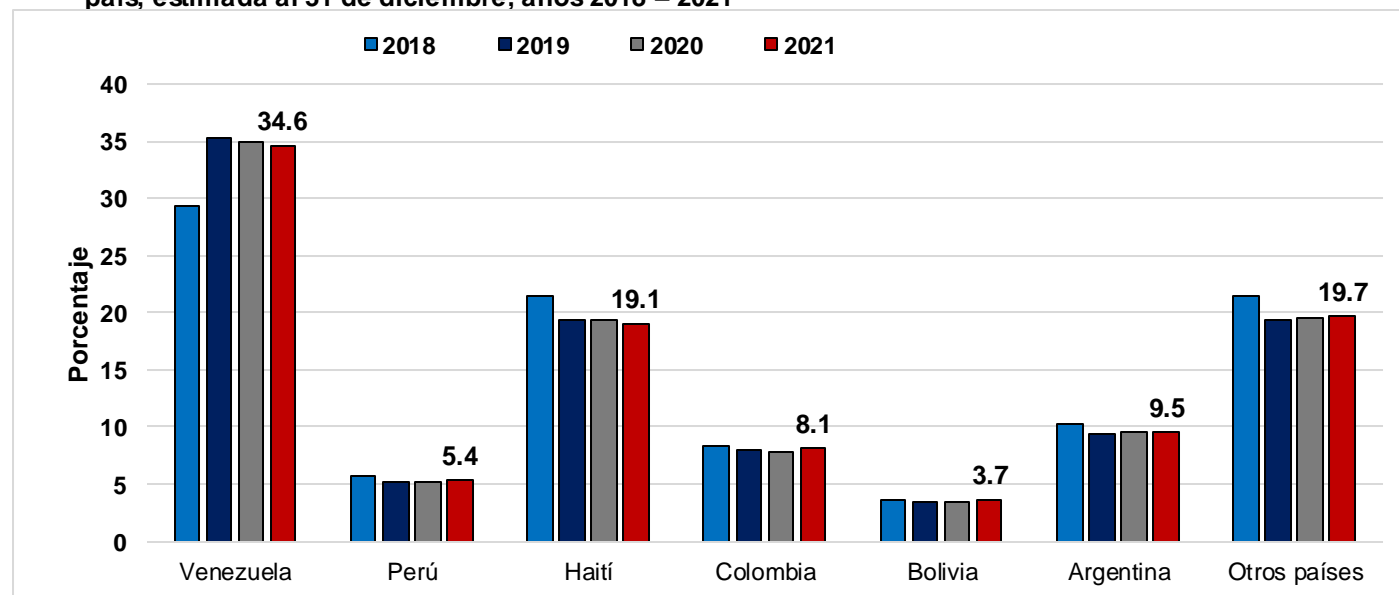

Notas: la categoría "Otros países" incluye al país ignorado. La suma de las cifras porcentuales podría no sumar 100% debido al redondeo de decimales.

Fuente: INE- Sermig



Para 2021 se estimó un total de 909.414 personas extranjeras residentes en la Región Metropolitana, la que concentra el 61,3% del total en el país.

Esta cifra representa un aumento absoluto de 5.389 personas y un alza relativa de 0,6% respecto a lo estimado para 2020.

La población extranjera en esa región se compuso de 451.975 hombres y 457.439 mujeres.

El 58,3% de la población extranjera en esta región tiene entre 25 y 44 años.

El colectivo de personas extranjeras de Venezuela es el principal en la región, con 33,4%, presentando una disminución de -0,8 puntos porcentuales respecto a 2020.

Pirámide de la población extranjera residente en la Región Metropolitana, estimada al 31 de diciembre de 2021

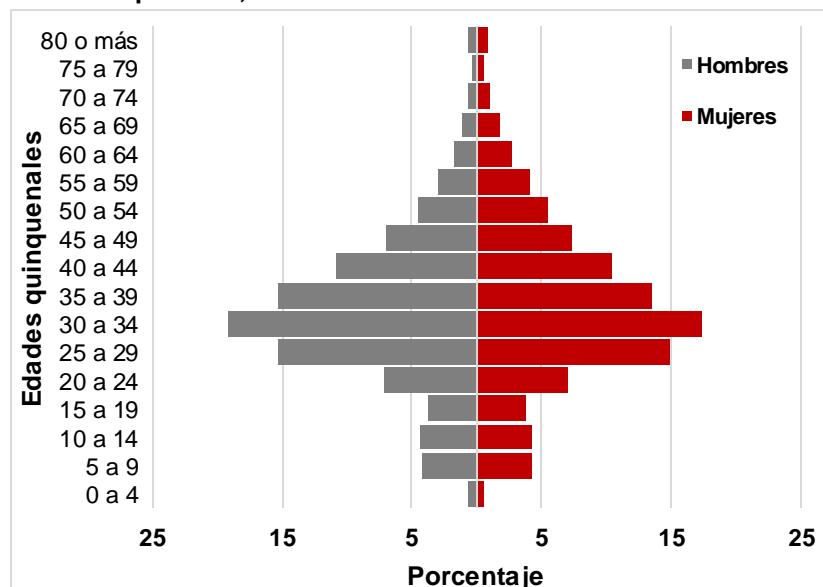

Notas: se excluye la edad ignorada
Fuente: INE- Sermig

Distribución porcentual de la población extranjera residente en la Región de Metropolitana según país, estimada al 31 de diciembre, años 2018 – 2021

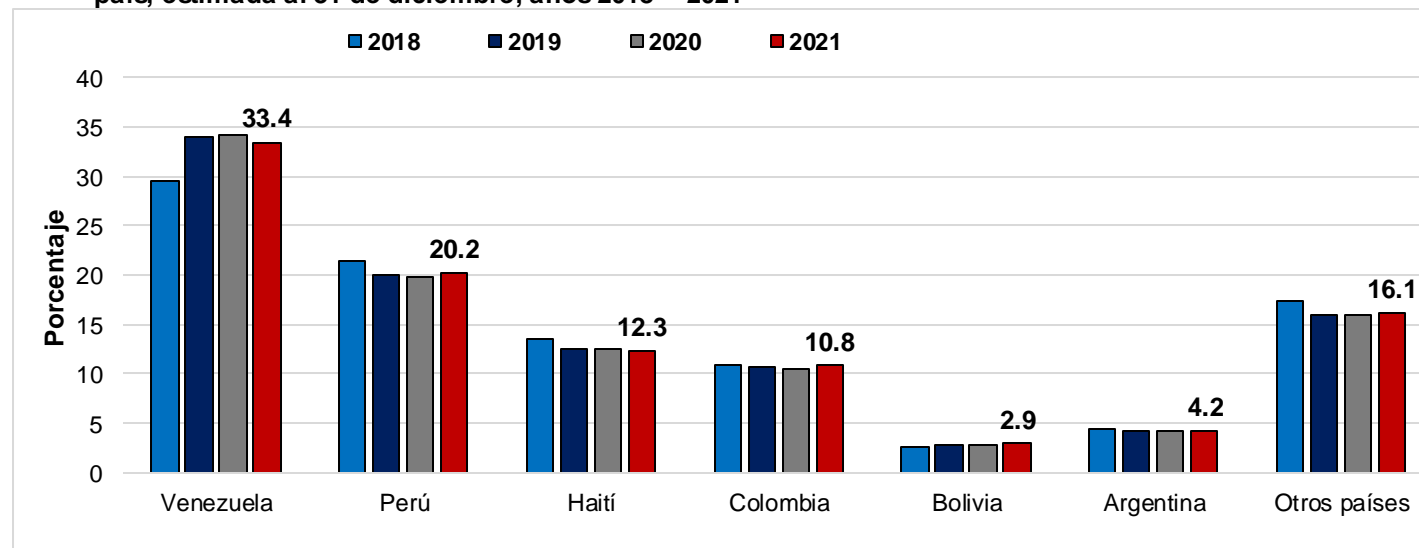

Notas: la categoría "Otros países" incluye al país ignorado. La suma de las cifras porcentuales podría no sumar 100% debido al redondeo de decimales.

Fuente: INE- Sermig



Para 2021 se estimó un total de 45.200 personas extranjeras residentes en la Región de O'Higgins.

Esta cifra representa un aumento de 2.209 personas y un aumento relativo de 5,1% respecto a lo estimado para 2020.

En 2021, la población extranjera en esa región se compuso de 25.253 hombres y 19.947 mujeres.

El 63,5% de la población extranjera en esta región tiene entre 25 y 44 años.

El colectivo de personas extranjeras de Venezuela es el principal en la región, con 33,8%, lo que representa un aumento relativo de 0,1 puntos porcentuales respecto a 2020.

Pirámide de la población extranjera residente en la Región de O'Higgins, estimada al 31 de diciembre de 2021

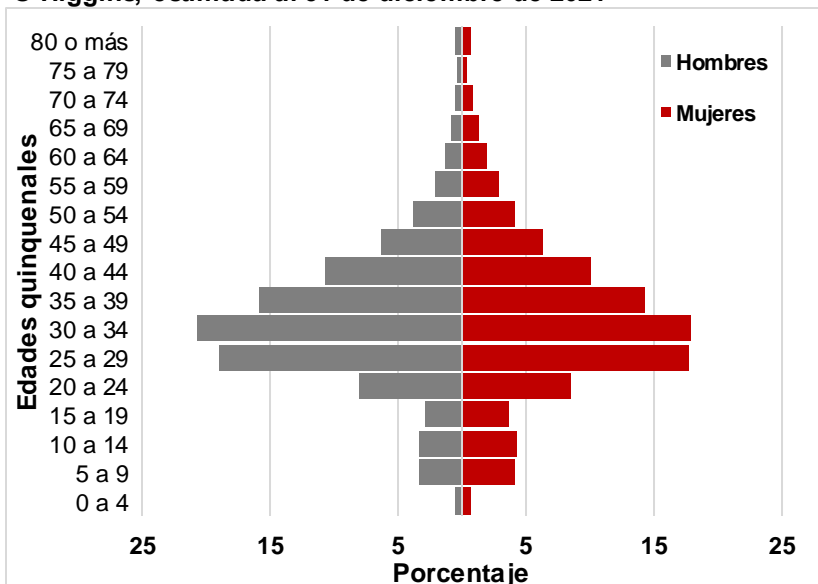

Fuente: INE- Sermig

Distribución porcentual de la población extranjera residente en la Región de O'Higgins según país, estimada al 31 de diciembre, años 2018 – 2021

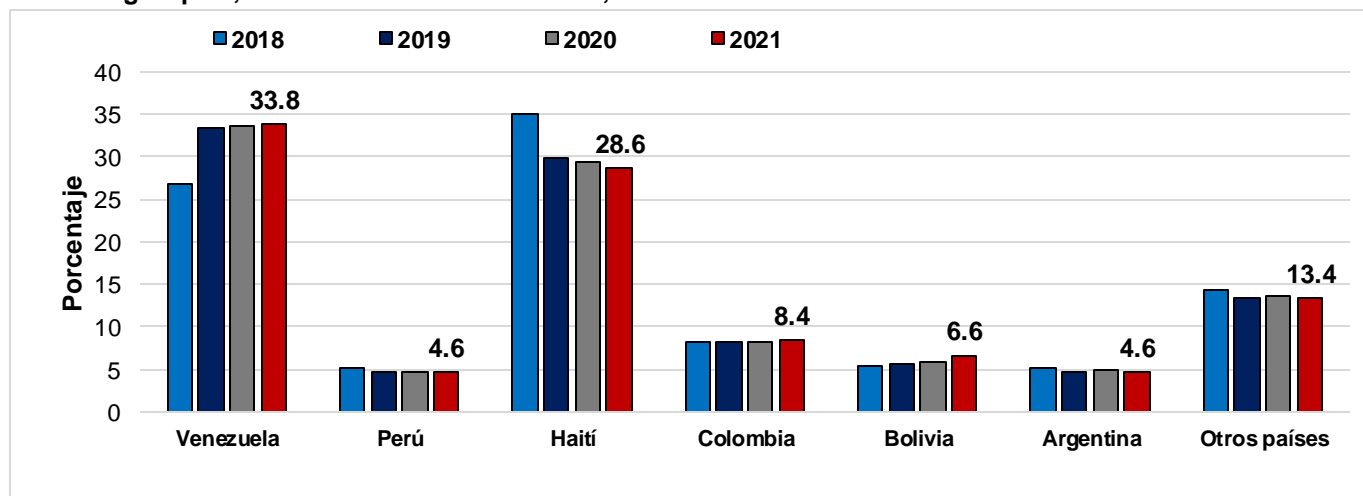

Notas: la categoría "Otros países" incluye al país ignorado. La suma de las cifras porcentuales podría no sumar 100% debido al redondeo de decimales.

Fuente: INE- Sermig



Para 2021 se estimó un total de 41.173 personas extranjeras residentes en la Región del Maule. Esta cifra representa un incremento de 501 personas y un descenso de 1,2% respecto a lo estimado para 2020.

En 2021, la población extranjera en esa región se compuso de 23.264 hombres y 17.909 mujeres.

El 64,4% de la población extranjera en Maule tiene entre 25 y 44 años, el más alto entre las regiones del país para este grupo de edad.

El colectivo de personas extranjeras de Venezuela es el principal en la región, con 36,3%, el que en 2019 pasa a superar a Haití.

Pirámide de la población extranjera residente en la Región del Maule, estimada al 31 de diciembre de 2021

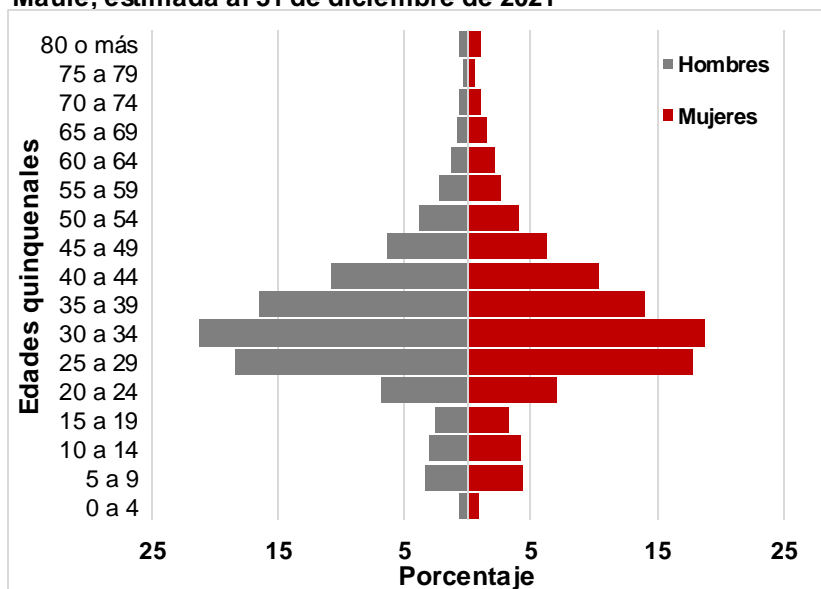

Fuente: INE- Sermig

Distribución porcentual de la población extranjera residente en la Región del Maule según país, estimada al 31 de diciembre, años 2018 – 2021

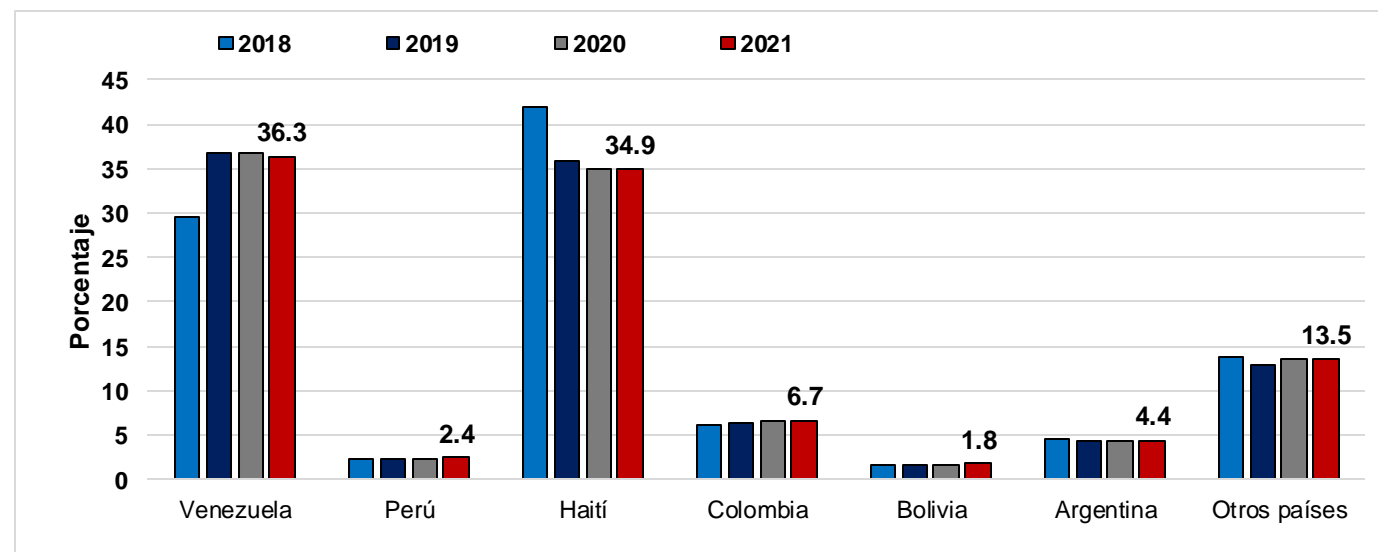

Notas: la categoría "Otros países" incluye al país ignorado. La suma de las cifras porcentuales podría no sumar 100% debido al redondeo de decimales.

Fuente: INE- Sermig



Para 2021 se estimó un total de 11.959 personas extranjeras residentes en Ñuble. Esta cifra representa un incremento de 787 personas y un aumento relativo de 7,0% respecto a lo estimado para 2020.

En 2021, la población extranjera de la región se compuso de 6.653 hombres y 5.306 mujeres.

El 61% de la población extranjera en esta región tiene entre 25 y 44 años, el tercero más alto del país.

El colectivo de personas extranjeras de Venezuela es el principal en la región, con 36,2% aumentando 1,4 puntos porcentuales respecto a 2020.

Pirámide de la población extranjera residente en la Región de Ñuble, estimada al 31 de diciembre de 2021

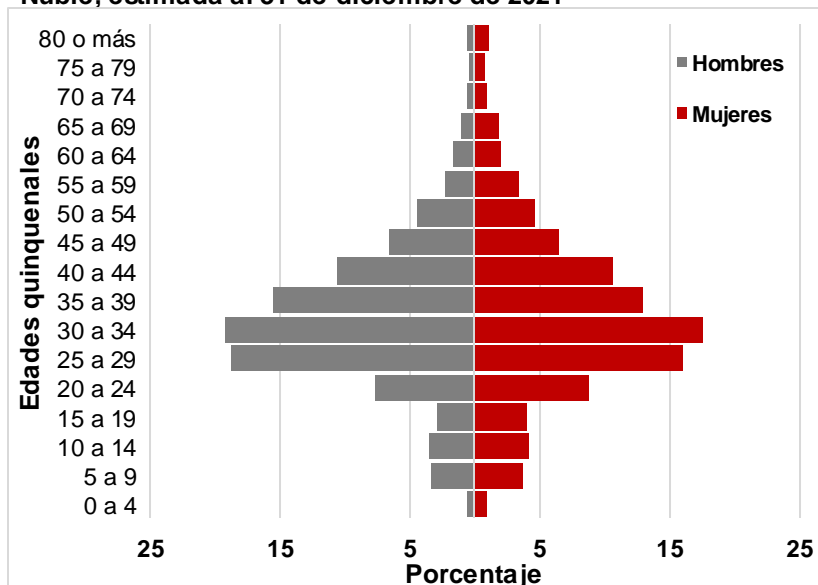

Fuente: INE- Sermig

Distribución porcentual de la población extranjera residente en la Región de Ñuble según país, estimada al 31 de diciembre, años 2018 – 2021

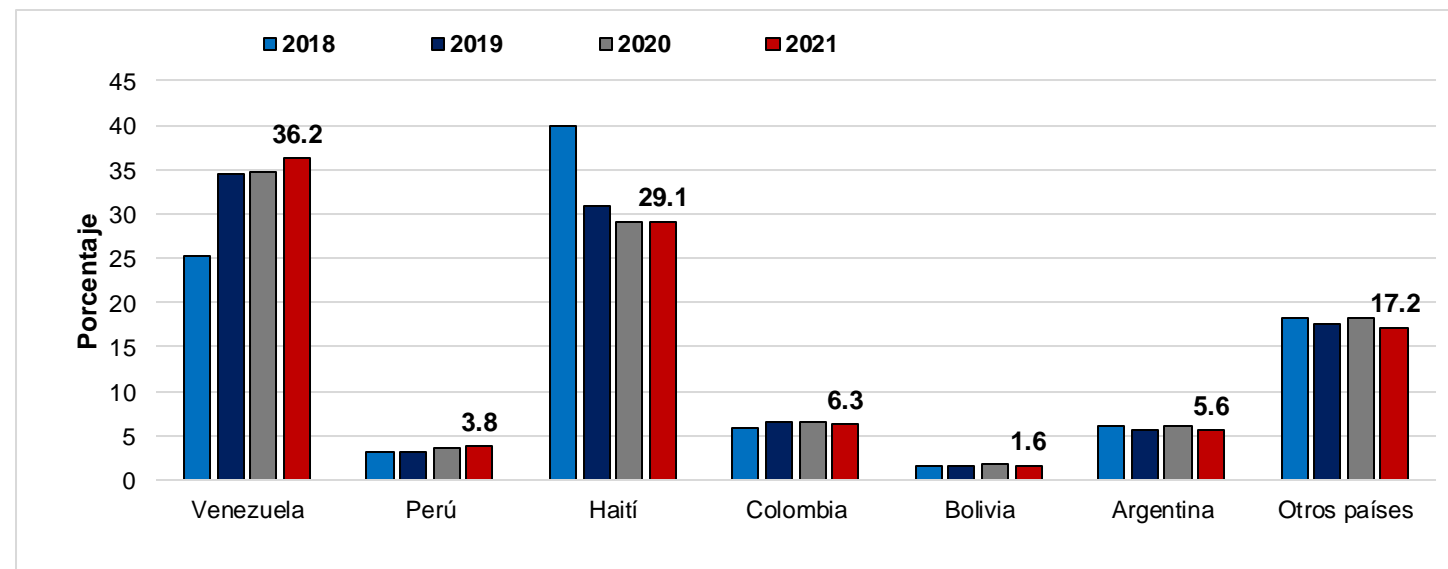

Notas: la categoría "Otros países" incluye al país ignorado. La suma de las cifras porcentuales podría no sumar 100% debido al redondeo de decimales.

Fuente: INE- Sermig



Para 2021 se estimó un total de 34.398 personas extranjeras residentes en la Región de Biobío.

Esta cifra representa una disminución absoluta de -490 personas y un descenso relativo de -1,4% respecto a lo estimado para 2020.

En 2021, la población extranjera la región se compuso de 17.702 hombres y 16.696 mujeres.

El 59,2% de la población extranjera en esta región tiene entre 25 y 44 años.

El colectivo de personas extranjeras de Venezuela es el principal en la región, con 48,4%, lo que representa una disminución de -0,7 puntos respecto a 2020.

Pirámide de la población extranjera residente en la Región del Biobío, estimada al 31 de diciembre de 2021

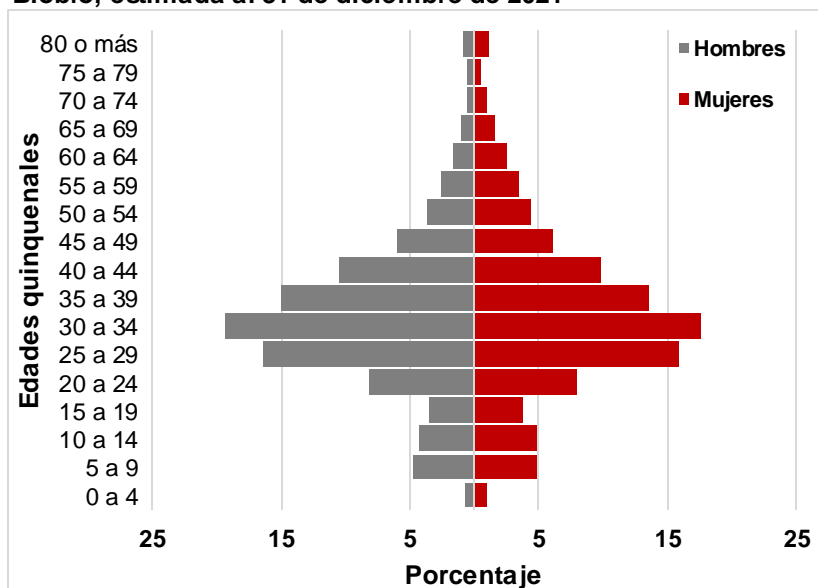

Fuente: INE- Sermig

Distribución porcentual de la población extranjera residente en la Región del Biobío según país, estimada al 31 de diciembre, años 2018 – 2021

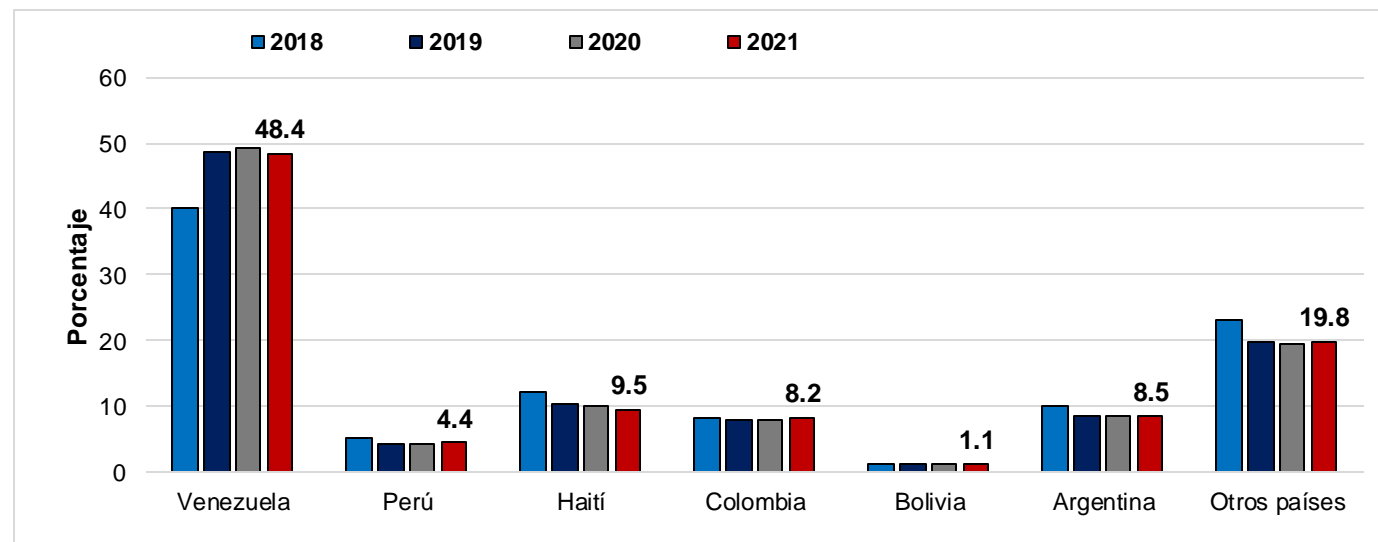

Fuente: INE- Sermig

Notas: la categoría "Otros países" incluye al país ignorado. La suma de las cifras porcentuales podría no sumar 100% debido al redondeo de decimales.



Para 2021 se estimó un total de 21.270 personas extranjeras residentes en La Araucanía. Esta cifra representa una disminución de 14 personas y un aumento relativo de 0,1% respecto a lo estimado para 2020.

En 2021, la población extranjera la región se compuso de 11.361 hombres y 9.909 mujeres.

Pirámide de la población extranjera residente en la Región de La Araucanía, estimada al 31 de diciembre de 2021

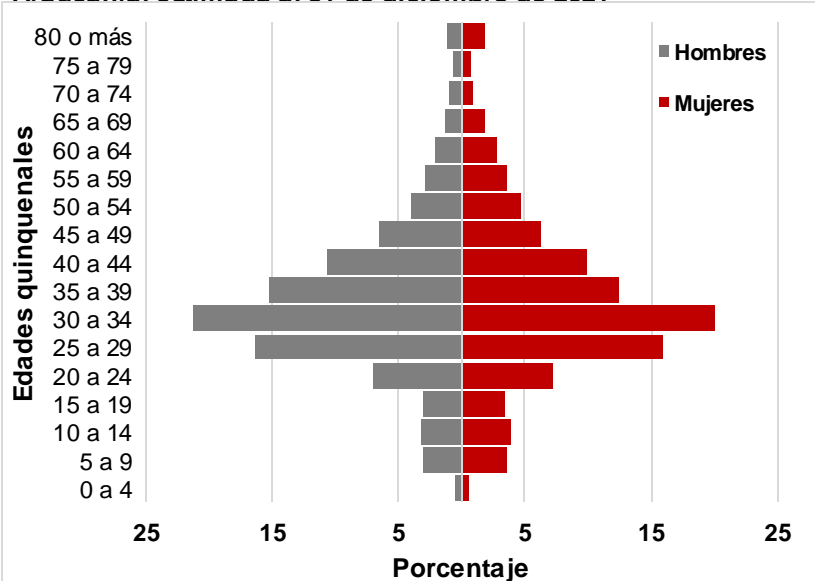

Fuente: INE- Sermig

El 61,3% de la población extranjera en esta región tiene entre 25 y 44 años.

El colectivo de personas extranjeras de Argentina es el principal en la región, con 27,3%, y el segundo más alto en las regiones del país, el cual ha presentado un aumento de 0,1 puntos porcentuales respecto de 2020.

Distribución porcentual de la población extranjera residente en la Región de La Araucanía según país, estimada al 31 de diciembre, años 2018 – 2021

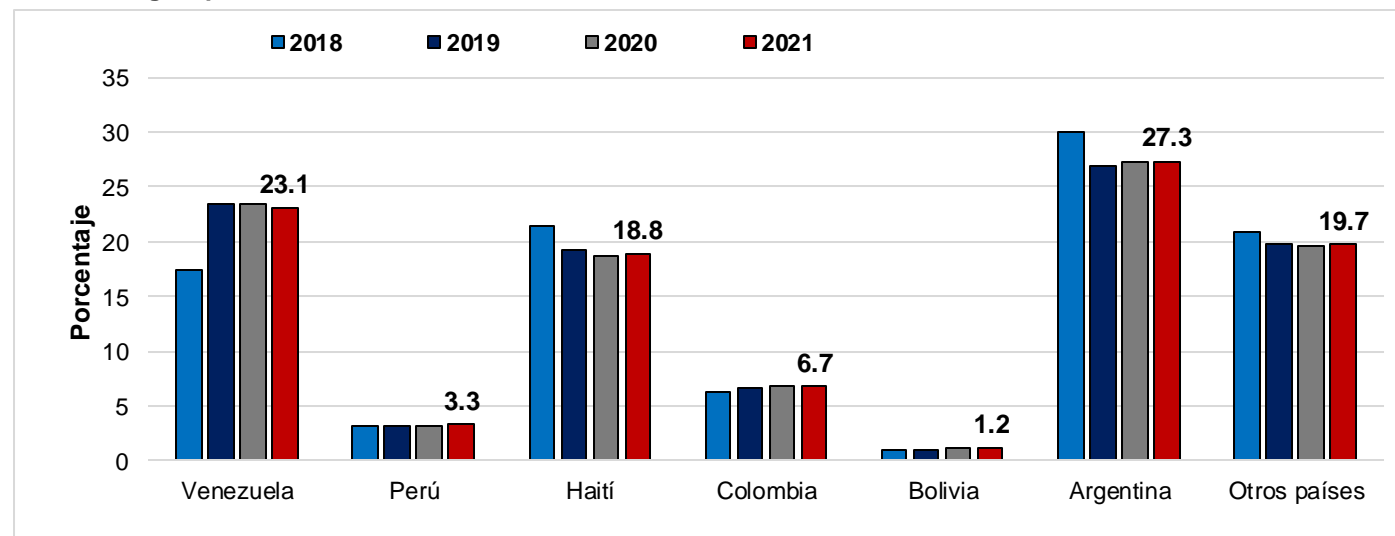

Notas: la categoría "Otros países" incluye al país ignorado. La suma de las cifras porcentuales podría no sumar 100% debido al redondeo de decimales.

Fuente: INE- Sermig



Para 2021 se estimó un total de 8.260 personas extranjeras residentes en la Región de Los Ríos. Esta cifra representa un aumento absoluto de 145 personas y un aumento relativo de 1,8% respecto a lo estimado para 2020.

En 2021, la población extranjera de la región se compuso de 4.477 hombres y 3.783 mujeres.

Pirámide de la población extranjera residente en la Región de los Ríos, estimada al 31 de diciembre de 2021

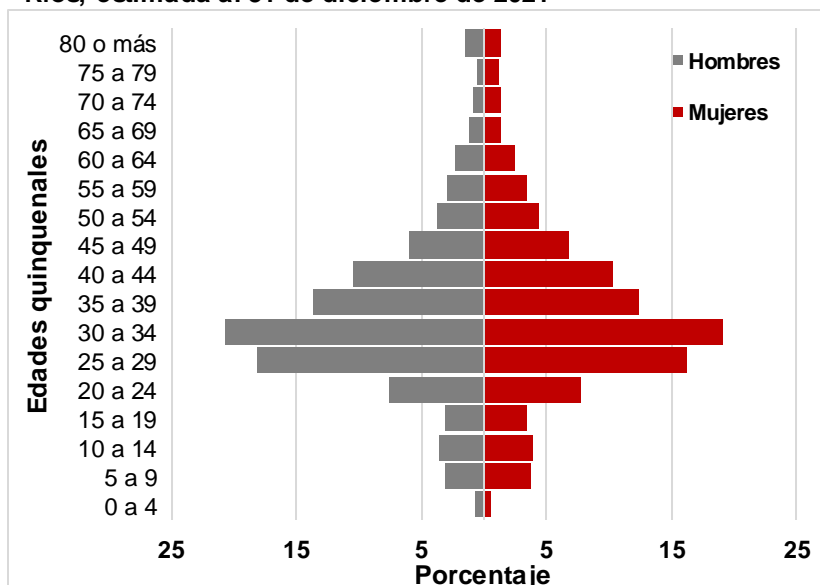

Fuente: INE- Sermig

El 60,8% de la población extranjera en esta región tiene entre 25 y 44 años.

El colectivo de personas extranjeras de Venezuela es el principal en la región, con 25,9% del total, presentando una leve disminución de 0,2 puntos porcentuales respecto de 2020.

Distribución porcentual de la población extranjera residente en la Región de Los Ríos según país, estimada al 31 de diciembre, años 2018 – 2021

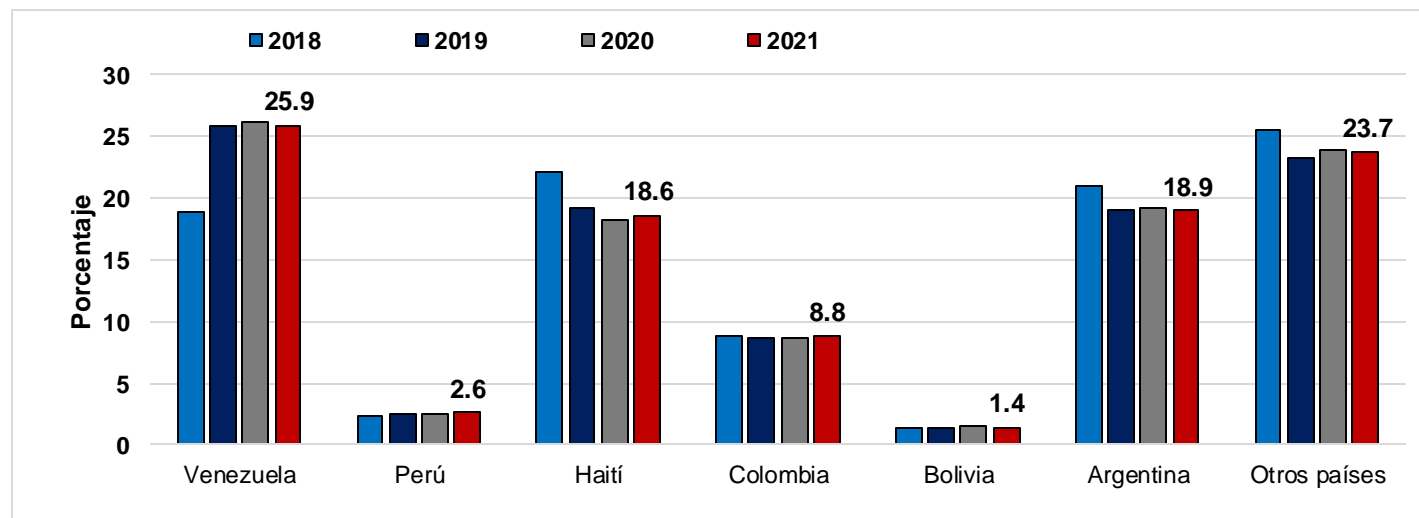

Notas: la categoría "Otros países" incluye al país ignorado. La suma de las cifras porcentuales podría no sumar 100% debido al redondeo de decimales.

Fuente: INE- Sermig



Para 2021 se estimó un total de 26.519 personas extranjeras residentes en la Región de Los Lagos.

Esta cifra representa una disminución absoluta de -350 personas y relativa de -1,3% respecto a lo estimado para 2020.

En 2021, la población extranjera de la región se compuso de 14.126 hombres y 12.393 mujeres.

El 60,2% de la población extranjera en esta región tiene entre 25 y 44 años.

El colectivo de personas extranjeras de Venezuela es el principal en la región, con 38,3% del total, presentando una disminución de -0,5 puntos porcentuales respecto de 2020.

Pirámide de la población extranjera residente en la Región de Los Lagos, estimada al 31 de diciembre de 2021

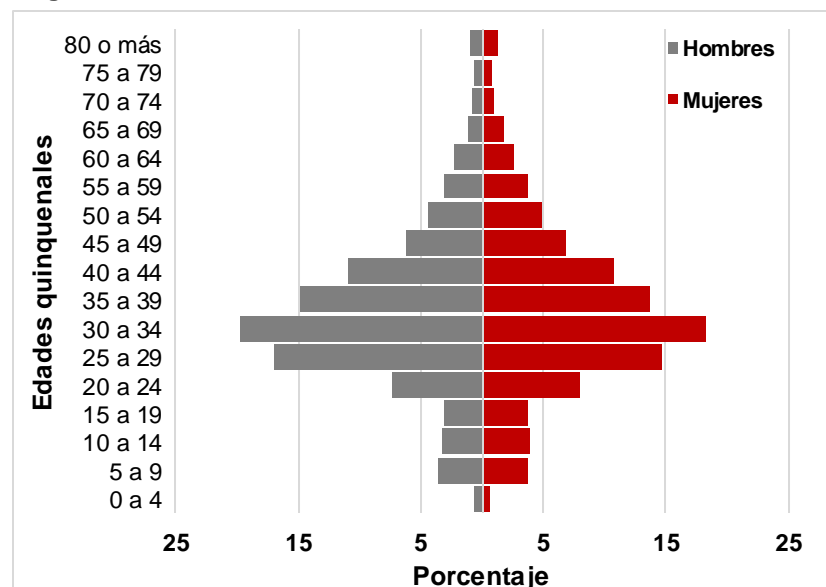

Fuente: INE- Sermig

Distribución porcentual de la población extranjera residente en la Región de Los Lagos según país, estimada al 31 de diciembre, años 2018 – 2021

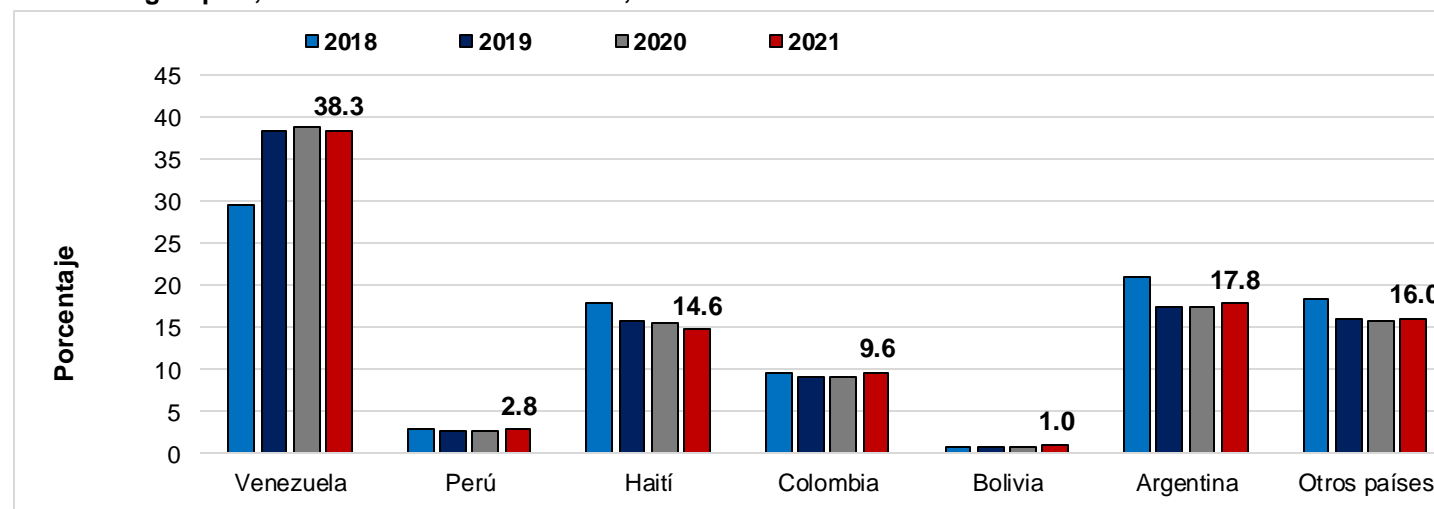

Notas: la categoría "Otros países" incluye al país ignorado. La suma de las cifras porcentuales podría no sumar 100% debido al redondeo de decimales.

Fuente: INE- Sermig

Para 2021 se estimó un total de 3.883 personas extranjeras residentes en la Región de Aysén.

Esta cifra representa una disminución absoluta de -15 personas y relativa de -0,4% respecto a lo estimado para 2020.

En 2021, la población extranjera de la región se compuso de 1.888 hombres y 1.995 mujeres.

El 55,5% de la población extranjera en esta región tiene entre 25 y 44 años.

El colectivo de personas extranjeras de Argentina es el principal en la región y el más alto a nivel regional, con 30,5% del total, presentando un ligero aumento de 0,2 puntos porcentuales respecto de 2020.

Pirámide de la población extranjera residente en la Región de Aysén, estimada al 31 de diciembre de 2021

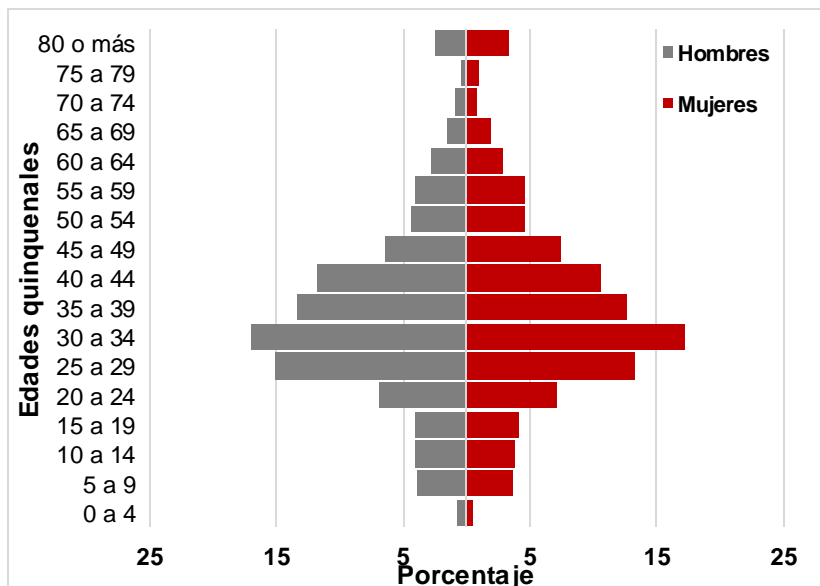

Fuente: INE- Sermig

Distribución porcentual de la población extranjera residente en la Región de Aysén según país, estimada al 31 de diciembre, años 2018 – 2021

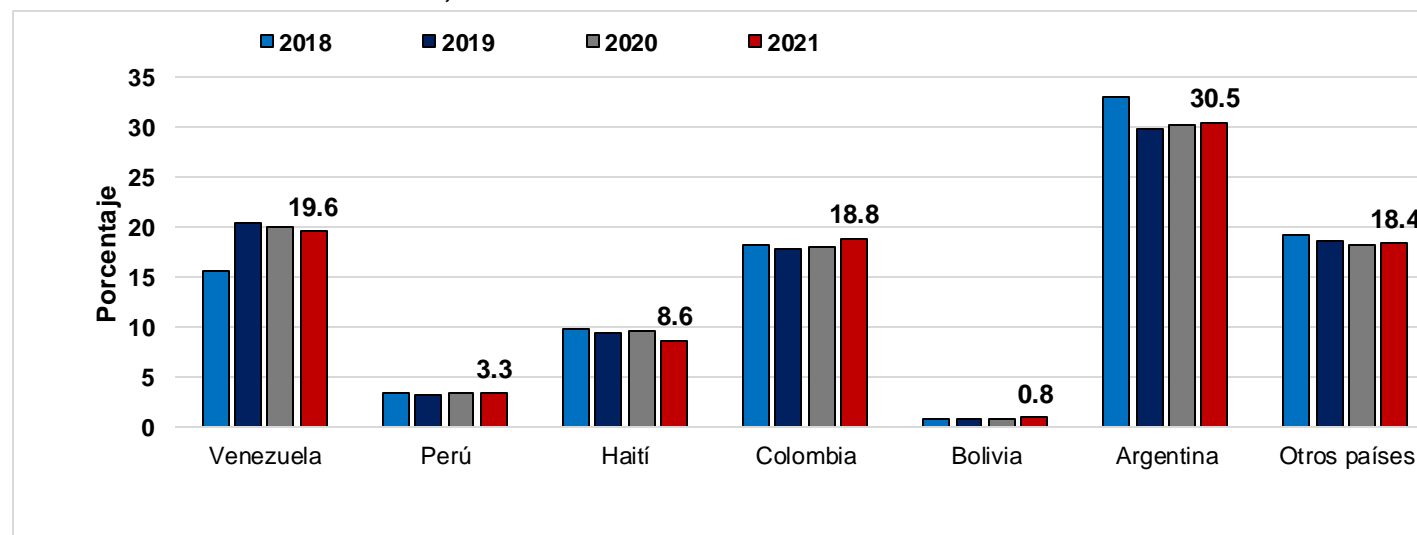

Notas: la categoría "Otros países" incluye al país ignorado. La suma de las cifras porcentuales podría no sumar 100% debido al redondeo de decimales.

Fuente: INE- Sermig



Para 2021 se estimó un total de 9.956 personas extranjeras residentes en la Región de Magallanes.

Esta cifra representa una disminución absoluta -61 de personas y relativa de -0,6% respecto a lo estimado para 2020 .

En 2021, la población extranjera en la región se compuso de 4.728 hombres y 5.228 mujeres.

El 55,2% de la población extranjera en esta región tiene entre 25 y 44 años.

El colectivo de personas extranjeras de Colombia es el principal en la región, con 27,3% del total, presentando un aumento de 1,3 puntos porcentuales respecto de 2020.

Pirámide de la población extranjera residente en la Región de Magallanes, estimada al 31 de diciembre de 2021

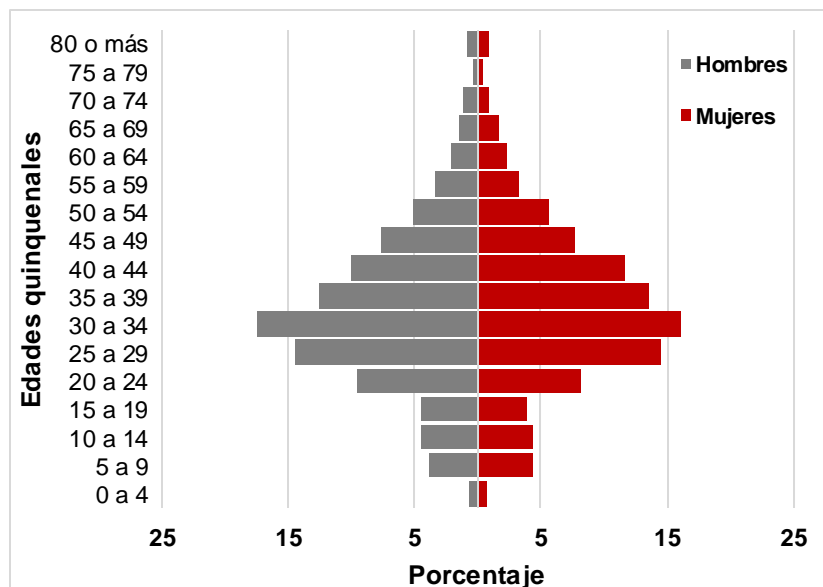

Fuente: INE- Sermig

Distribución porcentual de la población extranjera residente en la Región de Magallanes según país, estimada al 31 de diciembre, años 2018 – 2021

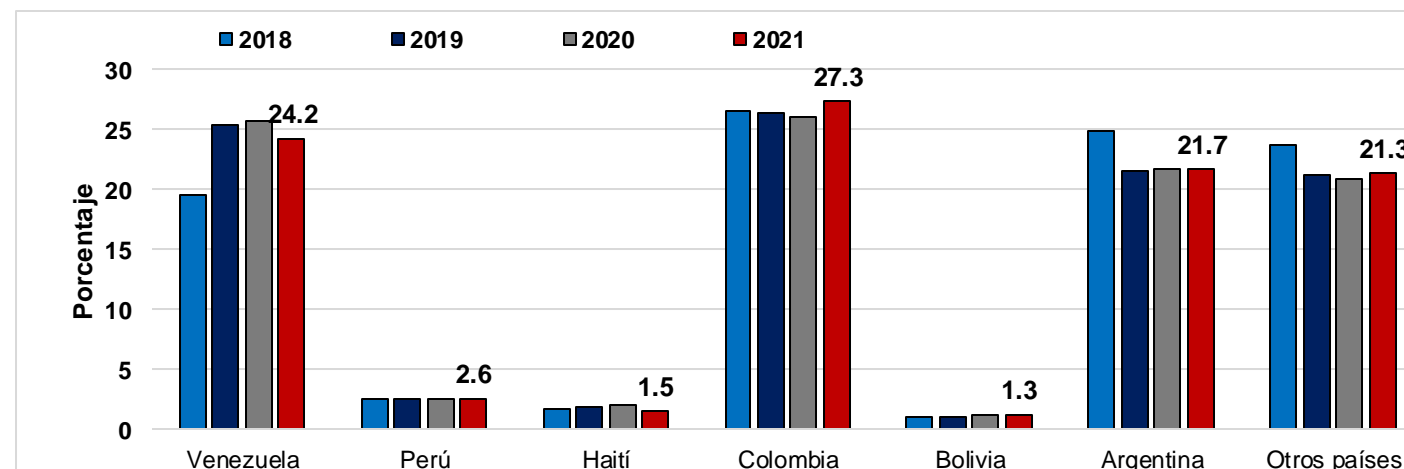

Fuente: INE- Sermig

Notas: la categoría "Otros países" incluye al país ignorado. La suma de las cifras porcentuales podría no sumar 100% debido al redondeo de decimales.

Resultados comunales

Distribución la población extranjera según comuna de residencia habitual. Estimada al 31 de diciembre, años 2018 – 2021.
Principales comunas.

Comuna	2018	2019	2020	2021
Total País	1.299.432	1.448.391	1.460.047	1.482.390
Santiago	203.888	221.434	220.088	226.103
Antofagasta	55.109	61.047	61.633	64.043
Independencia	52.591	57.491	57.578	57.600
Estación Central	44.160	52.145	54.066	52.761
Iquique	40.757	44.065	44.530	46.671
Las Condes	38.801	39.945	40.430	40.447
Recoleta	35.420	37.461	37.426	37.967
Calama	27.835	29.895	30.293	31.812
Arica	24.850	26.986	29.097	31.563
Ñuñoa	26.259	28.536	28.676	28.325
Quinta Normal	23.485	27.495	28.039	27.738
La Florida	22.782	26.276	27.119	26.839
Quilicura	24.646	26.433	26.897	26.589
Puente Alto	20.957	24.711	23.291	23.598
San Miguel	17.126	22.272	24.046	23.200
Maipú	20.393	22.739	23.001	23.009
Providencia	21.721	22.579	22.426	22.453
Viña del Mar	17.784	20.300	20.307	20.160
Alto Hospicio	16.584	18.038	18.512	19.868
San Bernardo	16.676	19.769	19.212	19.323
Colina	15.741	16.715	16.677	17.323

Comuna	2018	2019	2020	2021
Peñalolén	15.155	16.509	16.673	16.785
Conchalí	14.349	15.757	16.011	16.081
Rancagua	12.553	13.889	14.186	14.778
Talca	12.551	14.505	14.384	14.731
Valparaíso	13.052	14.711	14.300	14.534
Copiapó	11.332	13.382	13.363	13.823
Macul	11.717	13.464	13.760	13.450
Lo Barnechea	12.556	12.950	13.138	13.060
Melipilla	10.911	11.717	11.877	12.913
Concepción	10.956	13.772	13.698	12.804
Pudahuel	10.942	12.251	12.425	12.580
Puerto Montt	9.776	12.506	12.693	12.401
La Serena	10.818	12.237	12.127	12.391
Coquimbo	10.835	11.788	11.835	12.209
La Cisterna	9.966	11.603	12.036	12.034
Curicó	10.857	11.898	11.734	11.908
Cerro Navia	10.613	11.490	11.676	11.770
San Joaquín	9.975	11.729	12.113	11.739
Vitacura	10.828	11.115	11.295	11.242
Lo Prado	10.076	10.971	11.120	11.176
Temuco	8.995	10.569	10.497	10.522
Otras comunas	291.809	331.197	330.639	335.039
Comuna ignorada	1.245	2.049	5.123	7.028

En 2021 se mantienen un total de 42 comunas con 10.000 o más personas extranjeras estimadas, las cuales sumaron en conjunto 1.140.323 personas, representando 77% del total de la población extranjera residente del país.

Resultados comunales

De las 42 comunas con 10.000 o más personas extranjeras estimadas...

Santiago es la comuna con mayor cantidad de personas extranjeras, con 226.103. En segundo lugar, se consolida Antofagasta, con 64.043 personas, y luego Independencia, con 57.600 personas.



Santiago

1



Antofagasta

2

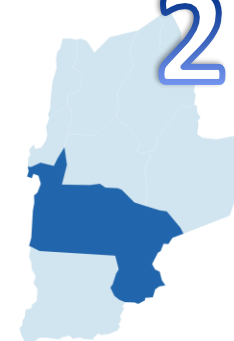

Independencia

3



Melipilla

8,7%

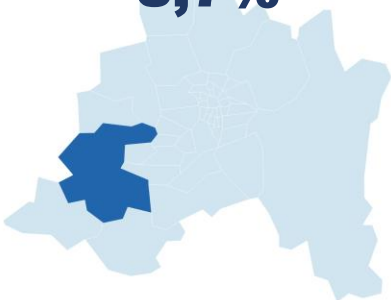

Arica

8,5%



Alto Hospicio

7,3%

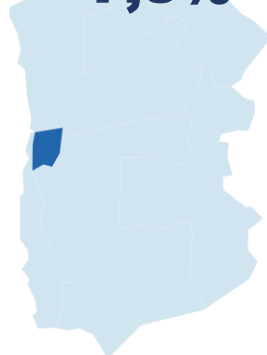

En el último año (2020-2021) las comunas que más crecieron en términos relativos fueron Melipilla (8,7%), Arica (8,5%) y Alto Hospicio (7,3%)

Resultados comunales:

De las 42 comunas con 10.000 o más personas extranjeras estimadas...

Santiago

22.215

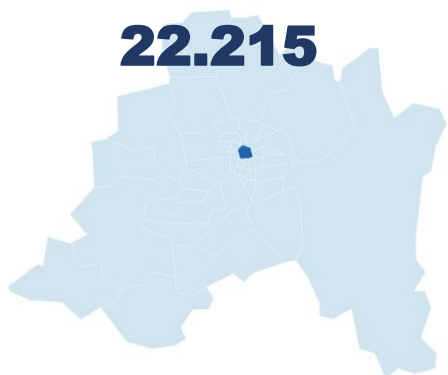

Antofagasta

8.934



Estación Central

8.601

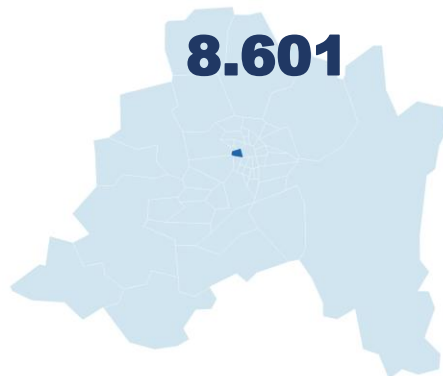

Por su parte las comunas con mayores incrementos absolutos en el período 2018-2021, fueron: Santiago (22.215 personas), Antofagasta (8.934 personas) y Estación Central (8.601 personas)

Las comunas que más crecieron en términos relativos, en el período (2018-2021), son: San Miguel (35,5%), Puerto Montt (29,9%) y Arica (27,0%).

San Miguel

35,5%

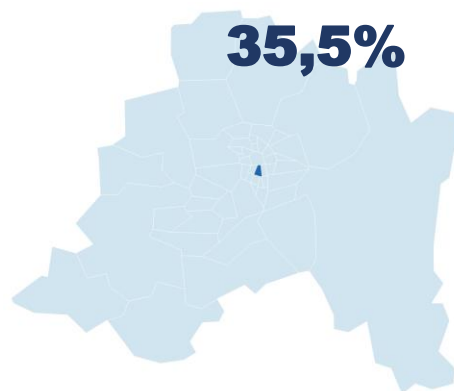

Arica

27,0%



Puerto Montt

26,9%

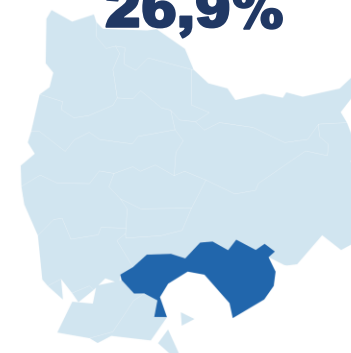

Resultados comunales:

De las 42 comunas con 10.000 o más personas extranjeras estimadas...

Melipilla

140,2



Curicó

131,3

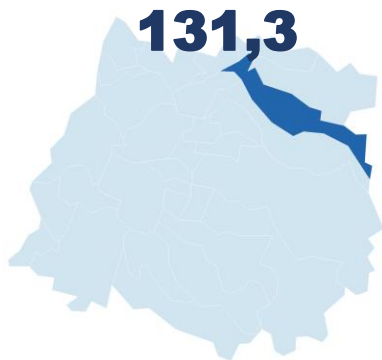

San Bernardo

119,5

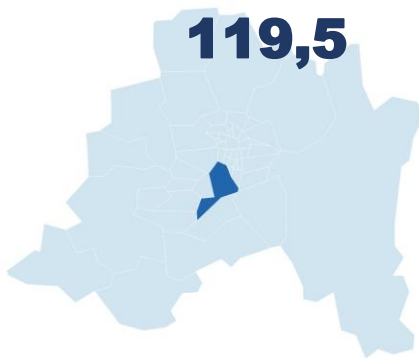

Las tres comunas donde la población extranjera estimada en 2021 tuvo la relación de masculinidad más alta fueron: Melipilla con 140,2; Curicó con 131,3 y San Bernardo con 119,5 hombres por cada 100 mujeres.

Las tres comunas donde la población extranjera estimada en 2021 tuvo la relación de masculinidad más baja fueron: Lo Barnechea con 71,1, Vitacura con 77,8 y Calama con 81,2 hombres por cada 100 mujeres.



Lo Barnechea

71,1



Vitacura

77,8

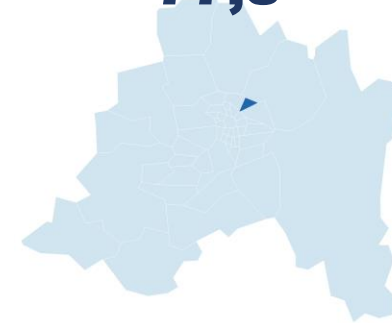

Calama

81,2





Descarga los resultados desde los portales web:
INE (www.ine.cl)
Sermig (www.serviciomigraciones.cl)

ine.gob.cl

serviciomigraciones.cl